



Universitatea "Dunărea de Jos" din Galați

Tradiție în performanță

**RAPORT ANUAL AL
RECTORULUI PRIVIND
STAREA UNIVERSITĂȚII
- 2012 -**

PREAMBUL

Universitatea "Dunărea de Jos" din Galați a fost înființată în anul 1974 și funcționează conform Decretului 105/1974. În anul 1991, conform Ordinului Ministrului s-a stabilit denumirea universității în Universitatea "Dunărea de Jos" din Galați. Universitatea are o Cartă Universitară ale cărei prevederi sunt în concordanță cu legislația națională și cu principiile Spațiului European al Învățământului Superior și sunt cunoscute de membrii comunității universitare.

Istoria învățământului superior din Galați cuprinde următoarele repere:

- 1948: înființarea Institutului de Îmbunătățiri Funciare;
- 1951: înființarea Institutului Mecano - Naval;
- 1953: comasarea Institutului Mecano - Naval cu Institutul Agronomic și cu Institutul de Pescuit și Piscicultură (transferate din alte centre universitare) și crearea Institutului Tehnic din Galați;
- 1955: comasarea Institutului Tehnic cu Institutul de Industrii Alimentare din București;
- 1957: transformarea Institutului Tehnic în Institutul Politehnic;
- 1959: înființarea Institutului Pedagogic și mutarea la Iași a Institutului de Îmbunătățiri Funciare;
- 1974: crearea Universității din Galați prin unirea Institutului Politehnic cu Institutul Pedagogic (Decretul Consiliului de Stat din 20 martie 1974);
- 1991: Universitatea din Galați devine Universitatea "Dunărea de Jos" din Galați (Hotărârea Guvernului din 4 ianuarie 1991).

În structura institutelor menționate s-au aflat programe de studiu unice în țară: construcții navale, exploatarea navelor și porturilor, industrii alimentare, tehnică piscicolă, frigotehnie, fapt care a făcut ca un important proces de concepție privind elaborarea planurilor și programelor de învățământ, a cursurilor, dotarea laboratoarelor etc., valorificat în prezent și în alte centre universitare ale țării, să fie în întregime opera corpului profesoral de specialitate din învățământul superior gălățean.

Universitatea "Dunărea de Jos" din Galați este o instituție de stat, de interes public și funcționează în baza Constituției României și a Legii Educației Naționale nr.1/2011, cu respectarea Declarației Universale a Drepturilor Omului.

Universitatea "Dunărea de Jos" din Galați își asumă misiunea de a genera și de a transfera cunoaștere către societate prin:

- a) formare inițială și formare continuă la nivel universitar și postuniversitar, în scopul dezvoltării personale, al inserției profesionale a individului și a satisfacerii nevoii de competență a mediului socio-economic;
- b) cercetare științifică, dezvoltare, inovare și transfer tehnologic, prin creație individuală și colectivă, în domeniul științelor, al științelor inginerești, al științelor economice, al artelor, al literelor, al științelor umaniste, al științelor medicale, al științelor juridice, prin asigurarea performanțelor și dezvoltării fizice și sportive, precum și valorificarea și diseminarea rezultatelor acestora.

Universitatea oferă tuturor membrilor comunității condițiile necesare pentru valorificarea aptitudinilor personale prin învățământ, cercetare științifică și activități socio-culturale, asumându-și rolul de centru cultural și civic menit să contribuie la formarea și difuzarea valorilor culturale, la promovarea pluralismului opțiunilor și la dezvoltarea culturii politice și civice, rolul de pol de creație științifică și tehnologică pentru sprijinirea tuturor unităților economice, de învățământ și sociale din regiune.

Universitatea are misiunea de promovare a valorilor culturii naționale și universale și își îndeplinește misiunea prin realizarea următoarelor obiective:

- Formarea de specialiști cu pregătire superioară pentru învățământ, știință și cultură, sănătate, activități tehnice, economice, juridice, sociale, potrivit programelor de studiu aflate în structura Universității, standardelor educaționale și cerințelor societății;

- Actualizarea și perfecționarea pregătirii specialiștilor prin programe de masterat, doctorat, studii postdoctorale și postuniversitare și de formare continuă;
- Asigurarea calității activității didactice la nivelul standardelor naționale și internaționale prin:
 - a) perfecționarea planurilor de învățământ, a programelor analitice și a metodelor didactice de predare și de evaluare;
 - b) perfecționarea învățământului bazat pe credite de studii transferabile, pentru a asigura posibilitatea trecerii studenților de la un program de studiu la altul și recunoașterea internațională a diplomelor acordate de Universitate;
 - c) dezvoltarea, diversificarea și valorificarea preocupărilor legate de informatizarea procesului didactico-formativ;
 - d) descoperirea, stimularea și valorificarea aptitudinilor studenților, acordându-se o atenție deosebită valorilor individuale.
- Dezvoltarea cercetării avansate, fundamentale și aplicative prin:
 - a) creșterea potențialului uman și a resurselor materiale ale centrelor de cercetare;
 - b) stimularea participării colectivelor de cercetare la competițiile de nivel național și internațional, pentru susținerea financiară și asigurarea vizibilității cercetării fundamentale și aplicative;
 - c) dezvoltarea, atestarea și diversificarea centrelor de cercetare;
 - d) dezvoltarea cooperării științifice internaționale, inclusiv prin stimularea participării în cadrul programelor de cercetare, dezvoltare, inovare la nivel internațional.
- Asigurarea managementului calității activității didactice, de cercetare și administrative prin intermediul Consiliului de Calitate condus de Rector. Consiliul acționează prin intermediul Comisiei de Calitate și Serviciului de Calitate și elaborează și implementează standardele și procedurile de asigurare a calității la nivelul universității.
- Cunoașterea realităților și tendințelor din învățământul superior românesc, european și mondial prin participarea membrilor comunității universitare la programe de dezvoltare, cercetare, inovare și manifestări științifice naționale și internaționale.
- Dezvoltarea și modernizarea bazei materiale a învățământului, a cercetării științifice și a microproducției.
- Dezvoltarea continuă a sistemului informatic conectat la rețelele naționale și internaționale care să asigure satisfacerea cerințelor integrării în societatea informațională.
- Continuarea dezvoltării, modernizării și informatizării bibliotecii și a întregii baze informaționale a Universității și conectarea acesteia la surse de informare reprezentative la nivel național și internațional.
- Conferirea tuturor tipurilor de titluri, ordine și medalii prevăzute în sistemul național de diplome universitare și postuniversitare.

Universitatea "Dunărea de Jos" din Galați este o instituție de stat de interes public care își desfășoară activitatea în condiții de autonomie universitară și democrație academică și în care sunt aplicate următoarele principii:

- a) principiul autonomiei universitare;
- b) principiul libertății academice;
- c) principiul centrării educației pe student;
- d) principiul răspunderii publice;
- e) principiul asigurării calității;
- f) principiul echității;
- g) principiul eficienței manageriale și financiare;
- h) principiul transparenței;

- i) principiul respectării drepturilor și libertăților studenților și ale personalului academic;
- j) principiul independenței de ideologii, religii și doctrine politice;
- k) principiul libertății de mobilitate națională și internațională a studenților, a cadrelor didactice și a cercetătorilor;
- l) principiul consultării partenerilor sociali în luarea deciziilor.

Misiunea și obiectivele asumate individualizează Universitatea “Dunărea de Jos” în sistemul național de învățământ.

În baza art. 130 alin.(2) al Legii Educației Naționale nr. 1/2011, raportul include următoarele informații:

- a) Situația financiară a UGAL, pe surse de finanțare și tipuri de cheltuieli;
- b) Situația fiecărui program de studii;
- c) Situația personalului UGAL;
- d) Rezultatele activităților de cercetare;
- e) Situația asigurării calității activităților din cadrul UGAL;
- f) Situația respectării eticii universitare și a eticii activităților de cercetare;
- g) Situația posturilor vacante;
- h) Situația inserției profesionale a absolvenților din promoțiile precedente.

RECTOR

Prof.dr.ing. Gabriel Iulian Bîrsan



Universitatea "Dunărea de Jos" din Galați

Tradiție în performanță

A. Situația financiară a universității, pe surse de finanțare și tipuri de cheltuieli

În baza Execuției bugetului de venituri și cheltuieli la data de 31 decembrie 2012, încheiate cu respectarea prevederilor Normelor metodologice privind întocmirea și depunerea situațiilor financiare ale instituțiilor publice, emise de ministrul finanțelor publice prin Ordinul nr. 59 din 11 ianuarie 2011, situația financiară a Universității "Dunărea de Jos" din Galați pe anul 2012, așa cum este reflectată în bilanțul contabil, contul de rezultat patrimonial, situația fluxurilor de trezorerie, situația activelor corporale și necorporale, conturile de execuție bugetară și anexele la situațiile financiare, reprezintă rezultatul înregistrărilor cronologice și sistematice a operațiunilor consemnate în documentele justificative, conform prevederilor Normelor metodologice privind organizarea și conducerea contabilității instituțiilor publice.

Situația financiară a Universității la finele anului 2012 pe surse de finanțare și tipuri de cheltuieli:

A1. Totalul veniturilor încasate în cursul anului 2012 a însumat 94.835.531 lei (21.282.660 Eur), calculate cu un curs mediu anual 1 Eur = 4,4560 lei) și au fost realizate astfel:

- venituri aferente finanțării de bază virate de către M.E.N. în baza Contractului instituțional în sumă de 45.121.793 lei (10.126.076 Eur);
- venituri aferente finanțării complementare virate către M.E.N. în baza Contractelor instituționale și Complementare în sumă de 12.073.788 lei (2.709.557 Eur);

Totalul sumelor virate de către M.E.N reprezintă 60,31% din totalul veniturilor realizate și încasate.

- venituri aferente finanțării de bază realizate din venituri proprii din taxe și alte venituri în sumă de 58.424.011 lei (13.111.313 Eur);
- venituri din activitatea de cercetare în sumă de 6.634.784 lei (1.488.955 Eur);
- venituri din prestări servicii și alte activități de microproducție în sumă de 27.868 lei (6.2554 Eur);
- venituri din contribuția studenților pentru cămine-cantină în sumă de 2.812.711 lei (631.219 Eur);
- venituri din fonduri structurale nerambursabile în sumă de 14.890.237 lei (3.341.615 Eur);

Totalul sumelor realizate din venituri extrabugetare reprezintă 39,69% din totalul veniturilor realizate și încasate.

A2. Totalul cheltuielilor plătite efectiv în cursul anului 2012 a însumat 100.286.829 lei (22.506.021 Eur) și are următoarea structură:

- cheltuieli de personal care includ cheltuieli cu salariile, tichete de masă și contribuții cu asigurările sociale în sumă de 57.191.480 lei (12.834.713 Eur) reprezentând 57,59% din totalul cheltuielilor;

- cheltuieli cu bunuri și servicii în sumă de 27.631.602 lei (6.200.988 Eur), reprezentând 27,82% din totalul cheltuielilor;
- cheltuieli pentru proiecte cu finanțare din fonduri externe nerambursabile post-aderare în sumă de 15.077.066 lei (3.383.543 Eur), reprezentând 15,03% din totalul cheltuielilor;
- cheltuieli cu ajutoare sociale pentru studenți în sumă de 193.731 lei (43.476 Eur), reprezentând 0,19% din totalul cheltuielilor;
- cheltuieli cu burse pentru studenți în sumă de 6.414.062 lei (1.439.421 Eur), reprezentând 6,39% din totalul cheltuielilor;
- cheltuieli de capital care includ lucrările de investiții în curs și dotările independente în sumă de 4.386.993 lei (984.514 Eur), reprezentând 2,23 % din totalul cheltuielilor;

Rezultatul patrimonial al exercițiului pe anul financiar 2012 a fost de 4.386.993 lei (984.514 Eur), înregistrând o scădere față de anul precedent 2011, când rezultatul patrimonial al exercițiului a fost de 6.682.067 lei (1.499.566 Eur).

CONTUL DE EXECUȚIE A BUGETULUI INSTITUȚIEI PUBLICE - VENITURI
la data de 31 decembrie 2012

Nr crt	Denumirea Indicatorilor A	Cod indicator B	Prevederi bugetare initiale 1	Prevederi bugetare definitive 2	Drepturi constatate			Incasari realizate 6	Sting. pe alte cai decat incasari 7	Drepturi constatate de incasat 8=3-6-7
					Total, din care	din anii precedenti	din anul curent			
					3=4+5	4	5			
1	Venituri - total (02+03+04+05+06+07+08)	33	105,702,318	123,841,615	115,127,040	12,272,301	102,854,739	94,835,531	0	20,291,509
2	Sold initial - 1 ianuarie 2012		0	0	0	0	0	0	0	0
3	Venituri proprii - total, din care	33.10	55,265,110	68,666,420	69,499,573	5,309,075	64,190,498	58,424,011	0	11,075,562
3.1	Sume primite de la medc drept finantare de baza	33.10.05	43,195,110	48,596,420	45,131,490	11,379	45,120,111	45,121,793	0	9,697
3.2	Venituri proprii din taxe si alte activitati	33.10.17	12,000,000	20,000,000	24,335,525	5,297,696	19,037,829	13,269,660	0	11,065,865
3.3	Alte venituri potrivit legii - total, din care	33.10.08	70,000	70,000	32,558	0	32,558	32,558	0	0
3.3.1	Donatii si sponsorizari	37.10.01	20,000	20,000	4,690	0	4,690	4,690	0	0
3.3.2	Venituri din prestari servicii-chirii	33.10.08	50,000	50,000	27,868	0	27,868	27,868	0	0
4	Venituri din activitatea de cercetare	33.10.20	14,000,000	12,000,000	8,290,324	1,949,529	6,340,795	6,634,784	0	1,655,540
5	Alocatii de la buget cu destinatie speciala – total	33.10.50	13,188,568	13,992,990	12,073,788	0	12,073,788	12,073,788	0	0
5.1	Reparatii capitale		0	0	0	0	0	0	0	0
5.2	Subventii camine cantine		2,665,294	2,674,457	2,674,457	0	2,674,457	2,674,457	0	0
5.3	Dotari si alte investitii		0	1,467,436	379,000	0	379,000	379,000	0	0
5.4	Burse		7,527,838	7,796,618	7,796,618	0	7,796,618	7,796,618	0	0
5.5	Alte forme de protectie sociala		655,436	192,000	0	0	0	0	0	0
5.6	Obiective de investitii		2,340,000	1,859,761	1,221,000	0	1,221,000	1,221,000	0	0
5.9	Sprijin financiar pentru achizitie de calculatoare		0	2,718	2,713	0	2,713	2,713	0	0
6	Venituri din microproductie, centre specializate	33.10.16	0	2,706	0	0	0	0	0	0
7	Venituri proprii camine-cantine	33.10.14	2,895,269	2,826,128	2,942,888	145,960	2,796,928	2,812,711	0	130,177
8	Venituri din fonduri cu destinatie speciala (fonduri externe nerambursabile)	45 33.10.50	20,353,371	26,353,371	22,320,467	4,867,737	17,452,730	14,890,237	0	7,430,230

CONTUL DE EXECUȚIE A BUGETULUI INSTITUȚIEI PUBLICE - CHELTUIELI

la data de 31 decembrie 2012

Nr Crt	Denumire indicatorilor	Cod	Credite de angajament	Credite bugetare		Angajamente bugetare	Angajamente legale	Plati efectuate	Angajamente legale de platit	Cheltuieli efective
				initiale	definitive					
A	B	C	1	2	3	4	5	6	7=5-6	8
9	Cheltuieli-total(10+11+12+13+14+15)	65.10	0	105,702,318	123,841,615	100,286,829	100,286,829	100,286,829	0	99,027,577
10	Cheltuieli pentru activitatea de baza – total	65.10.06	0	55,265,110	68,666,420	64,711,738	64,711,738	64,711,738	0	57,386,229
10.1	Cheltuieli din venituri proprii		0	12,070,000	20,070,000	16,115,320	16,115,320	16,115,320	0	10,145,314
10.2	Cheltuieli din alocații de la buget pentru finanțare de baza		0	43,195,110	48,596,420	48,596,418	48,596,418	48,596,418	0	47,240,915
11	Cheltuieli pentru activitatea de cercetare	65.10.25	0	14,000,000	12,000,000	6,150,564	6,150,564	6,150,564	0	6,380,715
12	Cheltuieli din alocații de la buget cu destinație specială - total		0	13,188,568	13,992,990	11,518,627	11,518,627	11,518,627	0	18,403,600
12.1	Reparații capitale	71.03	0	0	0	0	0	0	0	401,765
12.2	Subvenții camine-cantine		0	2,665,294	2,674,457	2,674,457	2,674,457	2,674,457	0	2,809,271
12.3	Dotări și alte investiții		0	0	1,467,436	376,616	376,616	376,616	0	8,322,066
12.4	Burse	59.01	0	7,527,838	7,796,618	6,414,062	6,414,062	6,414,062	0	6,394,870
12.5	Alte forme de protecție socială		0	655,436	192,000	191,013	191,013	191,013	0	190,705
12.6	Obiective de investiții		0	2,340,000	1,859,761	1,859,761	1,859,761	1,859,761	0	282,205
12.7	Finanțare de proiecte cofinanțate din alocații de la buget și surse externe		0	0	0	0	0	0	0	0
12.8	Subvenții de sprijin pentru cazare		0	0	0	0	0	0	0	0
12.9	Sprijin financiar pentru achiziție de calculatoare	57.02.02	0	0	2,718	2,718	2,718	2,718	0	2,718
13	Microproducție cicop	65.10.50	0	0	2,706	2,706	2,706	2,706	0	0
14	Cheltuieli pentru camine-cantine	65.10.50	0	2,895,269	2,826,128	2,826,128	2,826,128	2,826,128	0	2,707,096
15	Cheltuieli din fonduri cu destinație specială (fonduri externe nerambursabile)	56 65.10.50	0	20,353,371	26,353,371	15,077,066	15,077,066	15,077,066	0	14,149,937

Tabel A3

**CONTUL DE EXECUȚIE - finantare de baza
la data de 31 decembrie 2012**

Nr. Crt	Denumire indicator	Cod indicator	Credite anuale	Credite trimestriale cumulate	Angajamente bugetare	Angajamente legale	Plati efectuate cumulate	din care luna curenta	Angajamente de platit	Cheltuieli efective
	A	B	1	2	3	4	5	6	7=4-5	8
1	Total cheltuieli		48,596,420.00	37,461,825.00	48,596,418.26	48,596,418.26	48,595,448.82	4,601,784.15	969.44	47,240,689.22
2	CHELTUIELI CURENTE	01	48,596,420.00	37,461,825.00	48,596,418.26	48,596,418.26	48,595,448.82	4,601,784.15	969.44	47,240,689.22
3	CHELTUIELI DE PERSONAL	10	41,732,429.00	32,473,972.50	41,732,428.86	41,732,428.86	41,732,428.86	4,038,303.23	0.00	41,609,264.11
4	Cheltuieli cu salariile in bani	10.01	33,109,906.00	25,990,335.50	33,109,905.86	33,109,905.86	33,109,905.86	3,217,273.23	0.00	32,640,569.11
5	Salarii de baza	10.01.01	28,045,303.00	20,658,398.00	28,045,303.00	28,045,303.00	28,045,303.00	2,476,438.00	0.00	27,905,544.00
6	Salarii de merit	10.01.02	0.00	0.00	0.00	0.00	0.00	0.00	0.00	0.00
7	Indemnizatii de conducere	10.01.03	0.00	0.00	0.00	0.00	0.00	0.00	0.00	0.00
8	Spor de vechime	10.01.04	0.00	0.00	0.00	0.00	0.00	0.00	0.00	0.00
9	Sporuri pentru conditii de munca	10.01.05	0.00	0.00	0.00	0.00	0.00	0.00	0.00	0.00
10	Alte sporuri	10.01.06	60,419.00	50,043.00	60,419.00	60,419.00	60,419.00	3,696.00	0.00	1,026,147.00
11	Ore suplimentare	10.01.07	0.00	0.00	0.00	0.00	0.00	0.00	0.00	0.00
12	Fond de premii	10.01.08	0.00	0.00	0.00	0.00	0.00	0.00	0.00	0.00
13	Prima de vacanta	10.01.09	0.00	0.00	0.00	0.00	0.00	0.00	0.00	0.00
14	Fond pentru posturi ocupate prin cumul	10.01.10	0.00	0.00	0.00	0.00	0.00	0.00	0.00	0.00
15	Fond aferent platii cu ora	10.01.11	4,797,407.00	5,122,723.24	4,797,407.00	4,797,407.00	4,797,407.00	731,817.00	0.00	3,522,491.00
16	Indemnizatii platite unor persoane din afara unita	10.01.12	0.00	0.00	0.00	0.00	0.00	0.00	0.00	0.00
17	Indemnizatii de delegare (diurna)	10.01.13	114,854.00	68,650.26	114,853.86	114,853.86	114,853.86	3,920.23	0.00	113,879.11
18	Indemnizatii de delegare in tara	10.01.13.01	114,854.00	68,650.26	114,853.86	114,853.86	114,853.86	3,920.23	0.00	110,582.99
19	Indemnizatii de delegare in strainatate	10.01.13.02	0.00	0.00	0.00	0.00	0.00	0.00	0.00	3,296.12
20	Indemnizatii de detasare(diurna)	10.01.14	0.00	0.00	0.00	0.00	0.00	0.00	0.00	0.00
21	Alocatii pentru transportul la si de la locul de m	10.01.15	0.00	0.00	0.00	0.00	0.00	0.00	0.00	0.00
22	Alocatii pentru locuinte	10.01.16	0.00	0.00	0.00	0.00	0.00	0.00	0.00	0.00
23	Alte drepturi salariale in bani	10.01.30	91,923.00	90,521.00	91,923.00	91,923.00	91,923.00	1,402.00	0.00	72,508.00

24	Cheltuieli cu salariile in natura	10.02	0.00	0.00	0.00	0.00	0.00	0.00	0.00	0.00
25	Tichete de masa	10.02.01	0.00	0.00	0.00	0.00	0.00	0.00	0.00	0.00
26	Norme de hrana	10.02.02	0.00	0.00	0.00	0.00	0.00	0.00	0.00	0.00
27	Uniforme si echipament obligatoriu	10.02.03	0.00	0.00	0.00	0.00	0.00	0.00	0.00	0.00
28	Locuinta de serviciu folosita de salariat si famil	10.02.04	0.00	0.00	0.00	0.00	0.00	0.00	0.00	0.00
29	Transportul la si de la locul de munca	10.02.05	0.00	0.00	0.00	0.00	0.00	0.00	0.00	0.00
30	Alte drepturi salariale in natura	10.02.30	0.00	0.00	0.00	0.00	0.00	0.00	0.00	0.00
31	Contributii	10.03	8,622,523.00	6,483,637.00	8,622,523.00	8,622,523.00	8,622,523.00	821,030.00	0.00	8,968,695.00
32	Contributii de asigurari sociale de stat	10.03.01	6,733,744.00	5,059,048.00	6,733,744.00	6,733,744.00	6,733,744.00	641,637.00	0.00	6,777,367.00
33	Contributii de asigurari de somaj	10.03.02	159,054.00	119,281.00	159,054.00	159,054.00	159,054.00	15,148.00	0.00	159,437.00
34	Contributii de asigurari sociale de sanatate	10.03.03	1,633,658.00	1,230,735.00	1,633,658.00	1,633,658.00	1,633,658.00	152,778.00	0.00	1,689,020.00
35	Contributii de asigurari pentru accidente de munca	10.03.04	64,924.00	49,898.00	64,924.00	64,924.00	64,924.00	6,114.00	0.00	66,790.00
36	Prime de asigurare viata platite de angajator pent	10.03.05	0.00	0.00	0.00	0.00	0.00	0.00	0.00	0.00
37	Contributia pentru concedii si indemnizatii	10.03.06	31,143.00	24,675.00	31,143.00	31,143.00	31,143.00	5,353.00	0.00	276,081.00
38	Contributii la fondul de garantare a creantelor sa	10.03.07	0.00	0.00	0.00	0.00	0.00	0.00	0.00	0.00
39	BUNURI SI SERVICII	20	6,849,643.00	4,973,504.50	6,849,641.75	6,849,641.75	6,848,672.31	563,480.92	969.44	5,617,077.46
40	Bunuri si servicii	20.01	4,362,442.00	3,441,924.50	4,362,442.80	4,362,442.80	4,361,699.54	268,966.41	743.26	3,425,077.06
41	Furnituri de birou	20.01.01	0.00	0.00	0.00	0.00	0.00	0.00	0.00	0.00
42	Materiale pentru curatenie	20.01.02	9,273.00	9,273.00	9,273.00	9,273.00	9,273.00	0.00	0.00	24,082.86
43	Incalzit, iluminat si forta motrica	20.01.03	2,638,475.00	2,384,217.00	2,638,474.77	2,638,474.77	2,638,474.77	65,681.12	0.00	1,910,134.18
44	Apa, canal si salubritate	20.01.04	401,802.00	265,875.39	401,802.32	401,802.32	401,802.32	53,293.42	0.00	332,650.11
45	Carburanti si lubrifianti	20.01.05	122,448.00	66,669.76	122,448.30	122,448.30	122,448.30	26,249.59	0.00	107,212.82
46	Piese de schimb	20.01.06	11,668.00	9,949.00	11,667.97	11,667.97	11,667.97	1,384.90	0.00	13,642.89
47	Transport	20.01.07	6,653.00	5,968.00	6,652.66	6,652.66	6,652.66	0.00	0.00	6,652.66
48	Posta, telecomunicatii, radio, tv, internet	20.01.08	200,460.00	131,920.35	200,460.34	200,460.34	200,460.34	19,046.24	0.00	201,370.89
49	Materiale si prestari de servicii cu caracter func	20.01.09	520,938.00	280,091.00	520,938.43	520,938.43	520,195.17	75,500.22	743.26	392,162.69
50	Alte bunuri si servicii pentru intretinere si func	20.01.30	450,725.00	287,961.00	450,725.01	450,725.01	450,725.01	27,810.92	0.00	437,167.96
51	Reparatii curente	20.02.	834,278.00	467,813.00	834,277.72	834,277.72	834,277.72	70,800.59	0.00	844,349.17
52	Hrana	20.03	0.00	0.00	0.00	0.00	0.00	0.00	0.00	0.00

53	Hrana pentru oameni	20.03.01	0.00	0.00	0.00	0.00	0.00	0.00	0.00	0.00
54	Hrana pentru animale	20.03.02	0.00	0.00	0.00	0.00	0.00	0.00	0.00	0.00
55	Medicamente si materiale sanitare	20.04	0.00	0.00	0.00	0.00	0.00	0.00	0.00	0.00
56	Medicamente	20.04.01	0.00	0.00	0.00	0.00	0.00	0.00	0.00	0.00
57	Materiale sanitare	20.04.02	0.00	0.00	0.00	0.00	0.00	0.00	0.00	0.00
58	Reactivi	20.04.03	0.00	0.00	0.00	0.00	0.00	0.00	0.00	0.00
59	Dezinfectanti	20.04.04	0.00	0.00	0.00	0.00	0.00	0.00	0.00	0.00
60	Bunuri de natura obiectelor de inventar	20.05	305,821.00	84,529.00	305,820.90	305,820.90	305,820.90	101,836.76	0.00	12,657.67
61	Uniforme si echipament	20.05.01	0.00	0.00	0.00	0.00	0.00	0.00	0.00	12,657.67
62	Lenjerie si accesorii de pat	20.05.03	0.00	0.00	0.00	0.00	0.00	0.00	0.00	0.00
63	Alte obiecte de inventar	20.05.30	305,821.00	84,529.00	305,820.90	305,820.90	305,820.90	101,836.76	0.00	0.00
64	Deplasari, detasari, transferuri	20.06	192,233.00	110,765.00	192,233.02	192,233.02	192,233.02	20,180.87	0.00	203,727.60
65	Deplasari interne, detasari, transferari	20.06.01	138,913.00	74,060.00	138,913.33	138,913.33	138,913.33	17,075.87	0.00	143,534.42
66	Deplasari in strainatate	20.06.02	53,320.00	36,705.00	53,319.69	53,319.69	53,319.69	3,105.00	0.00	60,193.18
67	Materiale de laborator	20.09.	0.00	0.00	0.00	0.00	0.00	0.00	0.00	0.00
68	Cercetare-dezvoltare	20.10.	0.00	0.00	0.00	0.00	0.00	0.00	0.00	0.00
69	Carti, publicatii si materiale documentare	20.11.	8,573.00	20,276.00	8,572.60	8,572.60	8,572.60	467.72	0.00	0.00
70	Consultanta si expertiza	20.12.	33,000.00	19,000.00	33,000.00	33,000.00	33,000.00	14,000.00	0.00	33,000.00
71	Pregatire profesionala	20.13.	18,573.00	16,143.00	18,572.80	18,572.80	18,572.80	0.00	0.00	19,490.80
72	Protectia muncii	20.14.	0.00	0.00	0.00	0.00	0.00	0.00	0.00	0.00
73	Studii si cercetari	20.16.	0.00	0.00	0.00	0.00	0.00	0.00	0.00	0.00
74	Comisioane si alte costuri aferente imprumuturilor	20.24	0.00	0.00	0.00	0.00	0.00	0.00	0.00	0.00
75	Comisioane si alte costuri af imprumuturilor exter	20.24.01	0.00	0.00	0.00	0.00	0.00	0.00	0.00	0.00
76	Comisioane si alte costuri af imprumuturilor inter	20.24.02	0.00	0.00	0.00	0.00	0.00	0.00	0.00	0.00
77	Cheltuieli judiciare si extrajudicic derivate din act in reprez interes	20.25.	120.00	120.00	120.00	120.00	120.00	0.00	0.00	120.00
78	Alte cheltuieli	20.30	1,094,603.00	812,934.00	1,094,601.91	1,094,601.91	1,094,375.73	87,228.57	226.18	1,078,655.16
79	Reclama si publicitate	20.30.01	27,307.00	22,674.00	27,306.64	27,306.64	27,306.64	250.01	0.00	25,358.62
80	Protocol si reprezentare	20.30.02	16,705.00	14,102.00	16,704.68	16,704.68	16,704.68	1,607.15	0.00	14,368.88
81	Prime de asigurare non-viata	20.30.03	0.00	0.00	0.00	0.00	0.00	0.00	0.00	0.00

82	Chirii	20.30.04	55,854.00	42,496.00	55,853.56	55,853.56	55,853.56	6,909.12	0.00	55,853.56
83	Prestări servicii pentru transmiterea drepturilor	20.30.06	0.00	0.00	0.00	0.00	0.00	0.00	0.00	0.00
84	Fondul Presedintelui/Fondul conducatorului institu	20.30.07	0.00	0.00	0.00	0.00	0.00	0.00	0.00	0.00
85	Executarea silită a creanțelor bugetare	20.30.09	0.00	0.00	0.00	0.00	0.00	0.00	0.00	0.00
86	Alte cheltuieli cu bunuri si servicii	20.30.30	994,737.00	733,662.00	994,737.03	994,737.03	994,510.85	78,462.29	226.18	983,074.10
87	DOBANZI	30	0.00	0.00	0.00	0.00	0.00	0.00	0.00	0.00
88	Alte dobanzi	30.03	0.00	0.00	0.00	0.00	0.00	0.00	0.00	0.00
89	Dobanzi la operatiunile de leasing	30.03.05	0.00	0.00	0.00	0.00	0.00	0.00	0.00	0.00
90	ASISTENTA SOCIALA	57	14,348.00	14,348.00	14,347.65	14,347.65	14,347.65	0.00	0.00	14,347.65
91	Ajutoare sociale	57.02	14,348.00	14,348.00	14,347.65	14,347.65	14,347.65	0.00	0.00	14,347.65
92	Ajutoare sociale in numerar	57.02.01	8,050.00	8,050.00	8,050.00	8,050.00	8,050.00	0.00	0.00	7,910.00
93	Ajutoare sociale in natura	57.02.02	6,298.00	6,298.00	6,297.65	6,297.65	6,297.65	0.00	0.00	6,437.65
94	ALTE CHELTUIELI	59	0.00	0.00	0.00	0.00	0.00	0.00	0.00	0.00
95	Burse	59.01.	0.00	0.00	0.00	0.00	0.00	0.00	0.00	0.00
96	Despagubiri civile	59.17.	0.00	0.00	0.00	0.00	0.00	0.00	0.00	0.00
97	CHELTUIELI DE CAPITAL	70	0.00	0.00	0.00	0.00	0.00	0.00	0.00	0.00
98	ACTIVE NEFINANCIARE (71.01+71.02)	71	0.00	0.00	0.00	0.00	0.00	0.00	0.00	0.00
99	Active fixe (inclusiv reparatii capitale)	71.01	0.00	0.00	0.00	0.00	0.00	0.00	0.00	0.00
100	Constructii	71.01.01	0.00	0.00	0.00	0.00	0.00	0.00	0.00	0.00
101	Mașini, echipamente si mijloace de transport	71.01.02	0.00	0.00	0.00	0.00	0.00	0.00	0.00	0.00
102	Mobilier, aparatura birotica si alte active corpor	71.01.03	0.00	0.00	0.00	0.00	0.00	0.00	0.00	0.00
103	Alte active fixe	71.01.30	0.00	0.00	0.00	0.00	0.00	0.00	0.00	0.00
104	Reparatii capitale aferente activelor fixe	71.03.	0.00	0.00	0.00	0.00	0.00	0.00	0.00	0.00
105	Imobilizazi necorporale	71.08.	0.00	0.00	0.00	0.00	0.00	0.00	0.00	0.00
106	ACTIVE FINANCIARE	72	0.00	0.00	0.00	0.00	0.00	0.00	0.00	0.00
107	Active financiare	72.01	0.00	0.00	0.00	0.00	0.00	0.00	0.00	0.00
108	Participare la capitalul social al societatiilor co	72.01.01	0.00	0.00	0.00	0.00	0.00	0.00	0.00	0.00
109	Plati efectuate in anii precedenti si recup	85	0.00	0.00	0.00	0.00	0.00	0.00	0.00	0.00
110	Plati efectuate in anii precedenti si recuperate i	85.01.	0.00	0.00	0.00	0.00	0.00	0.00	0.00	0.00

Tabel A4

**CONTUL DE EXECUȚIE - venituri proprii
la data de 31 decembrie 2012**

Nr. Crt	Denumire indicator	Cod indicator	Credite anuale	Credite trimestriale cumulate	Angajamente bugetare	Angajamente legale	Plati efectuate cumulate	din care luna curenta	Angajamente de platit	Cheltuieli efective
	A	B	1	2	3	4	5	6	7=4-5	8
1	Total cheltuieli		19,898,399.00	12,815,457.58	16,111,402.05	16,111,402.05	15,956,420.25	2,723,071.01	154,981.80	9,891,035.63
2	CHELTUIELI CURENTE	01	15,341,399.00	11,488,740.00	14,538,331.19	14,538,331.19	14,383,349.39	2,483,953.05	154,981.80	8,315,968.06
3	CHELTUIELI DE PERSONAL	10	4,164,513.00	4,028,059.00	4,085,433.83	4,085,433.83	4,080,431.39	331,597.98	5,002.44	4,026,096.63
4	Cheltuieli cu salariile in bani	10.01	2,072,710.00	2,005,059.00	2,068,453.83	2,068,453.83	2,063,451.39	129,809.00	5,002.44	2,060,894.63
5	Salarii de baza	10.01.01	0.00	0.00	0.00	0.00	0.00	0.00	0.00	63,830.00
6	Salarii de merit	10.01.02	0.00	0.00	0.00	0.00	0.00	0.00	0.00	0.00
7	Indemnizatii de conducere	10.01.03	0.00	0.00	0.00	0.00	0.00	0.00	0.00	0.00
8	Spor de vechime	10.01.04	0.00	0.00	0.00	0.00	0.00	0.00	0.00	0.00
9	Sporuri pentru conditii de munca	10.01.05	0.00	0.00	0.00	0.00	0.00	0.00	0.00	0.00
10	Alte sporuri	10.01.06	0.00	0.00	0.00	0.00	0.00	0.00	0.00	0.00
11	Ore suplimentare	10.01.07	0.00	0.00	0.00	0.00	0.00	0.00	0.00	0.00
12	Fond de premii	10.01.08	0.00	0.00	0.00	0.00	0.00	0.00	0.00	0.00
13	Prima de vacanta	10.01.09	0.00	0.00	0.00	0.00	0.00	0.00	0.00	0.00
14	Fond pentru posturi ocupate prin cumul	10.01.10	0.00	0.00	0.00	0.00	0.00	0.00	0.00	0.00
15	Fond aferent platii cu ora	10.01.11	937,630.00	1,012,630.00	936,396.00	936,396.00	936,396.00	26,961.00	0.00	1,124,975.00
16	Indemnizatii platite unor persoane din afara unita	10.01.12	0.00	0.00	0.00	0.00	0.00	0.00	0.00	0.00
17	Indemnizatii de delegare (diurna)	10.01.13	94,640.00	88,989.00	93,558.83	93,558.83	88,556.39	25,159.00	5,002.44	84,800.63
18	Indemnizatii de delegare in tara	10.01.13.01	10,000.00	10,000.00	9,220.81	9,220.81	9,220.81	39.00	0.00	14,142.29
19	Indemnizatii de delegare in strainatate	10.01.13.02	84,640.00	78,989.00	84,338.02	84,338.02	79,335.58	25,120.00	5,002.44	70,658.34
20	Indemnizatii de detasare(diurna)	10.01.14	0.00	0.00	0.00	0.00	0.00	0.00	0.00	0.00
21	Alocatii pentru transportul la si de la locul de m	10.01.15	0.00	0.00	0.00	0.00	0.00	0.00	0.00	0.00
22	Alocatii pentru locuinte	10.01.16	0.00	0.00	0.00	0.00	0.00	0.00	0.00	0.00
23	Alte drepturi salariale in bani	10.01.30	1,040,440.00	903,440.00	1,038,499.00	1,038,499.00	1,038,499.00	77,689.00	0.00	787,289.00

24	Cheltuieli cu salariile in natura	10.02	1,553,803.00	1,600,000.00	1,480,500.00	1,480,500.00	1,480,500.00	179,999.98	0.00	1,420,920.00
25	Tichete de masa	10.02.01	1,553,803.00	1,600,000.00	1,480,500.00	1,480,500.00	1,480,500.00	179,999.98	0.00	1,420,920.00
26	Norme de hrana	10.02.02	0.00	0.00	0.00	0.00	0.00	0.00	0.00	0.00
27	Uniforme si echipament obligatoriu	10.02.03	0.00	0.00	0.00	0.00	0.00	0.00	0.00	0.00
28	Locuinta de serviciu folosita de salariat si famil	10.02.04	0.00	0.00	0.00	0.00	0.00	0.00	0.00	0.00
29	Transportul la si de la locul de munca	10.02.05	0.00	0.00	0.00	0.00	0.00	0.00	0.00	0.00
30	Alte drepturi salariale in natura	10.02.30	0.00	0.00	0.00	0.00	0.00	0.00	0.00	0.00
31	Contributii	10.03	538,000.00	423,000.00	536,480.00	536,480.00	536,480.00	21,789.00	0.00	544,282.00
32	Contributii de asigurari sociale de stat	10.03.01	405,500.00	293,000.00	405,389.00	405,389.00	405,389.00	12,448.00	0.00	410,957.00
33	Contributii de asigurari de somaj	10.03.02	10,000.00	10,000.00	9,671.00	9,671.00	9,671.00	395.00	0.00	9,801.00
34	Contributii de asigurari sociale de sanatate	10.03.03	101,400.00	100,000.00	101,349.00	101,349.00	101,349.00	8,112.00	0.00	102,739.00
35	Contributii de asigurari pentru accidente de munca	10.03.04	5,000.00	5,000.00	3,993.00	3,993.00	3,993.00	162.00	0.00	4,048.00
36	Prime de asigurare viata platite de angajator pent	10.03.05	0.00	0.00	0.00	0.00	0.00	0.00	0.00	0.00
37	Contributia pentru concedii si indemnizatii	10.03.06	16,100.00	15,000.00	16,078.00	16,078.00	16,078.00	672.00	0.00	16,737.00
38	Contributii la fondul de garantare a creantelor sa	10.03.07	0.00	0.00	0.00	0.00	0.00	0.00	0.00	0.00
39	BUNURI SI SERVICI	20	10,967,886.00	7,260,681.00	10,335,839.94	10,335,839.94	10,187,360.58	2,152,355.07	148,479.36	4,186,623.96
40	Bunuri si servicii	20.01	1,876,302.00	1,337,032.00	1,787,875.60	1,787,875.60	1,767,540.92	306,902.22	20,334.68	2,197,729.31
41	Furnituri de birou	20.01.01	0.00	0.00	0.00	0.00	0.00	0.00	0.00	8,354.21
42	Materiale pentru curatenie	20.01.02	23,557.00	6,400.00	22,948.81	22,948.81	22,948.81	0.00	0.00	6,757.71
43	Incalzit, iluminat si forta motrica	20.01.03	545,600.00	290,600.00	538,911.86	538,911.86	538,911.86	246,674.67	0.00	826,339.77
44	Apa, canal si salubritate	20.01.04	201,200.00	201,200.00	201,193.05	201,193.05	201,193.05	0.00	0.00	249,670.34
45	Carburanti si lubrifianti	20.01.05	70,000.00	34,400.00	54,465.16	54,465.16	54,465.16	10,000.00	0.00	34,069.71
46	Piese de schimb	20.01.06	83,000.00	83,000.00	82,579.73	82,579.73	82,579.73	0.00	0.00	8,470.73
47	Transport	20.01.07	300.00	300.00	267.84	267.84	267.84	0.00	0.00	74.40
48	Posta, telecomunicatii, radio, tv, internet	20.01.08	59,000.00	55,300.00	56,597.64	56,597.64	56,597.64	612.20	0.00	62,986.47
49	Materiale si prestari de servicii cu caracter func	20.01.09	533,645.00	430,182.00	480,427.32	480,427.32	460,112.64	19,646.56	20,314.68	657,308.98
50	Alte bunuri si servicii pentru intretinere si func	20.01.30	360,000.00	235,650.00	350,484.19	350,484.19	350,464.19	29,968.79	20.00	343,696.99
51	Reparatii curente	20.02.	796,015.00	462,100.00	780,785.42	780,785.42	780,785.42	218,990.97	0.00	799,143.33
52	Hrana	20.03	0.00	0.00	0.00	0.00	0.00	0.00	0.00	0.00
53	Hrana pentru oameni	20.03.01	0.00	0.00	0.00	0.00	0.00	0.00	0.00	0.00
54	Hrana pentru animale	20.03.02	0.00	0.00	0.00	0.00	0.00	0.00	0.00	0.00
55	Medicamente si materiale sanitare	20.04	0.00	0.00	0.00	0.00	0.00	0.00	0.00	0.00

56	Medicamente	20.04.01	0.00	0.00	0.00	0.00	0.00	0.00	0.00	0.00
57	Materiale sanitare	20.04.02	0.00	0.00	0.00	0.00	0.00	0.00	0.00	0.00
58	Reactivi	20.04.03	0.00	0.00	0.00	0.00	0.00	0.00	0.00	0.00
59	Dezinfectanti	20.04.04	0.00	0.00	0.00	0.00	0.00	0.00	0.00	0.00
60	Bunuri de natura obiectelor de inventar	20.05	423,000.00	248,100.00	354,832.55	354,832.55	348,754.19	46,597.47	6,078.36	1,834.48
61	Uniforme si echipament	20.05.01	23,000.00	17,000.00	16,985.97	16,985.97	16,985.97	0.00	0.00	1,834.48
62	Lenjerie si accesorii de pat	20.05.03	0.00	0.00	0.00	0.00	0.00	0.00	0.00	0.00
63	Alte obiecte de inventar	20.05.30	400,000.00	231,100.00	337,846.58	337,846.58	331,768.22	46,597.47	6,078.36	0.00
64	Deplasari, detasari, transferuri	20.06	130,000.00	80,214.00	96,168.09	96,168.09	85,750.58	2,791.86	10,417.51	122,593.14
65	Deplasari interne, detasari, transferari	20.06.01	80,000.00	50,374.00	52,278.49	52,278.49	52,278.49	937.86	0.00	85,648.99
66	Deplasari in strainatate	20.06.02	50,000.00	29,840.00	43,889.60	43,889.60	33,472.09	1,854.00	10,417.51	36,944.15
67	Materiale de laborator	20.09.	0.00	0.00	0.00	0.00	0.00	0.00	0.00	0.00
68	Cercetare-dezvoltare	20.10.	0.00	0.00	0.00	0.00	0.00	0.00	0.00	0.00
69	Carti, publicatii si materiale documentare	20.11.	213,450.00	16,500.00	188,647.51	188,647.51	188,647.51	171,062.92	0.00	0.00
70	Consultanta si expertiza	20.12.	15,589.00	15,580.00	15,580.00	15,580.00	15,580.00	0.00	0.00	15,580.00
71	Pregatire profesionala	20.13.	16,850.00	16,845.00	16,845.00	16,845.00	16,845.00	0.00	0.00	14,447.50
72	Protectia muncii	20.14.	0.00	0.00	0.00	0.00	0.00	0.00	0.00	0.00
73	Studii si cercetari	20.16.	0.00	0.00	0.00	0.00	0.00	0.00	0.00	0.00
74	Comisioane si alte costuri aferente imprumuturilor	20.24	0.00	0.00	0.00	0.00	0.00	0.00	0.00	0.00
75	Comisioane si alte costuri af imprumuturilor exter	20.24.01	0.00	0.00	0.00	0.00	0.00	0.00	0.00	0.00
76	Comisioane si alte costuri af imprumuturilor inter	20.24.02	0.00	0.00	0.00	0.00	0.00	0.00	0.00	0.00
77	Cheltuieli judiciare si extrajuridic derivate din act in reprez interes	20.25.	0.00	0.00	0.00	0.00	0.00	0.00	0.00	0.00
78	Alte cheltuieli	20.30	7,496,680.00	5,084,310.00	7,095,105.77	7,095,105.77	6,983,456.96	1,406,009.63	111,648.81	1,035,296.20
79	Reclama si publicitate	20.30.01	57,240.00	37,240.00	48,036.63	48,036.63	48,036.63	10,805.98	0.00	6,676.71
80	Protocol si reprezentare	20.30.02	10,000.00	7,920.00	8,038.01	8,038.01	8,038.01	120.00	0.00	4,453.56
81	Prime de asigurare non-viata	20.30.03	0.00	0.00	0.00	0.00	0.00	0.00	0.00	0.00
82	Chirii	20.30.04	73,100.00	39,150.00	62,675.87	62,675.87	61,485.87	9,490.00	1,190.00	61,685.87
83	Prestări servicii pentru transmiterea drepturilor	20.30.06	0.00	0.00	0.00	0.00	0.00	0.00	0.00	0.00
84	Fondul Presedintelui/Fondul conducatorului institu	20.30.07	0.00	0.00	0.00	0.00	0.00	0.00	0.00	0.00
85	Executarea silită a creanțelor bugetare	20.30.09	0.00	0.00	0.00	0.00	0.00	0.00	0.00	0.00
86	Alte cheltuieli cu bunuri si servicii	20.30.30	7,356,340.00	5,000,000.00	6,976,355.26	6,976,355.26	6,865,896.45	1,385,593.65	110,458.81	962,480.06

87	DOBANZI	30	0.00	0.00	0.00	0.00	0.00	0.00	0.00	0.00
88	Alte dobanzi	30.03	0.00	0.00	0.00	0.00	0.00	0.00	0.00	0.00
89	Dobanzi la operatiunile de leasing	30.03.05	0.00	0.00	0.00	0.00	0.00	0.00	0.00	0.00
90	ASISTENTA SOCIALA	57	189,000.00	180,000.00	117,057.42	117,057.42	115,557.42	0.00	1,500.00	103,247.47
91	Ajutoare sociale	57.02	189,000.00	180,000.00	117,057.42	117,057.42	115,557.42	0.00	1,500.00	103,247.47
92	Ajutoare sociale in numerar	57.02.01	104,370.00	104,370.00	87,476.29	87,476.29	85,976.29	0.00	1,500.00	83,140.75
93	Ajutoare sociale in natura	57.02.02	84,630.00	75,630.00	29,581.13	29,581.13	29,581.13	0.00	0.00	20,106.72
94	ALTE CHELTUIELI	59	20,000.00	20,000.00	0.00	0.00	0.00	0.00	0.00	0.00
95	Burse	59.01.	10,000.00	10,000.00	0.00	0.00	0.00	0.00	0.00	0.00
96	Despagubiri civile	59.17.	10,000.00	10,000.00	0.00	0.00	0.00	0.00	0.00	0.00
97	CHELTUIELI DE CAPITAL	70	4,500,000.00	1,305,120.98	1,548,209.26	1,548,209.26	1,548,209.26	238,909.96	0.00	1,575,067.57
98	ACTIVE NEFINANCIARE (71.01+71.02)	71	4,500,000.00	1,305,120.98	1,548,209.26	1,548,209.26	1,548,209.26	238,909.96	0.00	1,575,067.57
99	Active fixe (inclusiv reparatii capitale)	71.01	4,500,000.00	1,305,120.98	1,548,209.26	1,548,209.26	1,548,209.26	238,909.96	0.00	1,575,067.57
100	Constructii	71.01.01	0.00	0.00	0.00	0.00	0.00	0.00	0.00	1,026,364.56
101	Maşini, echipamente si mijloace de transport	71.01.02	2,730,850.00	1,029,761.37	1,211,482.57	1,211,482.57	1,211,482.57	188,804.56	0.00	384,832.55
102	Mobilier, aparatura birotica si alte active corpor	71.01.03	608,200.00	246,183.90	300,489.95	300,489.95	300,489.95	46,560.74	0.00	116,081.03
103	Alte active fixe	71.01.30	1,160,950.00	29,175.71	36,236.74	36,236.74	36,236.74	3,544.66	0.00	47,789.43
104	Reparatii capitale aferente activelor fixe	71.03.	0.00	0.00	0.00	0.00	0.00	0.00	0.00	0.00
105	Imobilizazi necorporale	71.08.	0.00	0.00	0.00	0.00	0.00	0.00	0.00	0.00
106	ACTIVE FINANCIARE	72	0.00	0.00	0.00	0.00	0.00	0.00	0.00	0.00
107	Active financiare	72.01	0.00	0.00	0.00	0.00	0.00	0.00	0.00	0.00
108	Participare la capitalul social al societatilei co	72.01.01	0.00	0.00	0.00	0.00	0.00	0.00	0.00	0.00
109	Plati efectuate in anii precedenti si recup	85	57,000.00	21,596.60	24,861.60	24,861.60	24,861.60	208.00	0.00	0.00
110	Plati efectuate in anii precedenti si recuperate i	85.01.	57,000.00	21,596.60	24,861.60	24,861.60	24,861.60	208.00	0.00	0.00

**CONTUL DE EXECUȚIE - Cheltuieli SUBVENȚII CĂMINE CANTINE, VENITURI PROPRII CĂMINE CANTINE
la data de 31 decembrie 2012**

Nr. Crt	Denumire indicator	Cod indicator	Credite anuale	Credite trimestriale cumulate	Angajamente bugetare	Angajamente legale	Plati efectuate cumulate	din care luna curenta	Angajamente de platit	Cheltuieli efective
	A	B	1	2	3	4	5	6	7=4-5	8
1	Total cheltuieli		5,500,585.00	5,500,585.02	5,500,585.02	5,500,585.02	5,500,585.02	812,590.45	0.00	5,516,366.76
2	CHELTUIELI CURENTE	01	5,469,220.00	5,469,219.52	5,469,219.52	5,469,219.52	5,469,219.52	806,462.17	0.00	5,379,526.91
3	CHELTUIELI DE PERSONAL	10	1,526,924.00	1,526,924.00	1,526,924.00	1,526,924.00	1,526,924.00	133,567.00	0.00	1,548,141.09
4	Cheltuieli cu salariile in bani	10.01	1,209,861.00	1,209,861.00	1,209,861.00	1,209,861.00	1,209,861.00	104,373.00	0.00	1,211,241.09
5	Salarii de baza	10.01.01	1,175,087.00	1,175,087.00	1,175,087.00	1,175,087.00	1,175,087.00	101,500.00	0.00	1,177,757.00
6	Salarii de merit	10.01.02	0.00	0.00	0.00	0.00	0.00	0.00	0.00	0.00
7	Indemnizatii de conducere	10.01.03	0.00	0.00	0.00	0.00	0.00	0.00	0.00	0.00
8	Spor de vechime	10.01.04	0.00	0.00	0.00	0.00	0.00	0.00	0.00	0.00
9	Sporuri pentru conditii de munca	10.01.05	0.00	0.00	0.00	0.00	0.00	0.00	0.00	0.00
10	Alte sporuri	10.01.06	34,670.00	34,670.00	34,670.00	34,670.00	34,670.00	2,873.00	0.00	32,036.00
11	Ore suplimentare	10.01.07	0.00	0.00	0.00	0.00	0.00	0.00	0.00	0.00
12	Fond de premii	10.01.08	0.00	0.00	0.00	0.00	0.00	0.00	0.00	0.00
13	Prima de vacanta	10.01.09	0.00	0.00	0.00	0.00	0.00	0.00	0.00	0.00
14	Fond pentru posturi ocupate prin cumul	10.01.10	0.00	0.00	0.00	0.00	0.00	0.00	0.00	0.00
15	Fond aferent platii cu ora	10.01.11	0.00	0.00	0.00	0.00	0.00	0.00	0.00	0.00
16	Indemnizatii platite unor persoane din afara unita	10.01.12	0.00	0.00	0.00	0.00	0.00	0.00	0.00	0.00
17	Indemnizatii de delegare (diurna)	10.01.13	104.00	104.00	104.00	104.00	104.00	0.00	0.00	1,448.09
18	Indemnizatii de delegare in tara	10.01.13.01	104.00	104.00	104.00	104.00	104.00	0.00	0.00	104.00
19	Indemnizatii de delegare in strainatate	10.01.13.02	0.00	0.00	0.00	0.00	0.00	0.00	0.00	1,344.09
20	Indemnizatii de detasare(diurna)	10.01.14	0.00	0.00	0.00	0.00	0.00	0.00	0.00	0.00
21	Alocatii pentru transportul la si de la locul de m	10.01.15	0.00	0.00	0.00	0.00	0.00	0.00	0.00	0.00
22	Alocatii pentru locuinte	10.01.16	0.00	0.00	0.00	0.00	0.00	0.00	0.00	0.00
23	Alte drepturi salariale in bani	10.01.30	0.00	0.00	0.00	0.00	0.00	0.00	0.00	0.00

24	Cheltuieli cu salariile in natura	10.02	0.00	0.00	0.00	0.00	0.00	0.00	0.00	0.00
25	Tichete de masa	10.02.01	0.00	0.00	0.00	0.00	0.00	0.00	0.00	0.00
26	Norme de hrana	10.02.02	0.00	0.00	0.00	0.00	0.00	0.00	0.00	0.00
27	Uniforme si echipament obligatoriu	10.02.03	0.00	0.00	0.00	0.00	0.00	0.00	0.00	0.00
28	Locuinta de serviciu folosita de salariat si famil	10.02.04	0.00	0.00	0.00	0.00	0.00	0.00	0.00	0.00
29	Transportul la si de la locul de munca	10.02.05	0.00	0.00	0.00	0.00	0.00	0.00	0.00	0.00
30	Alte drepturi salariale in natura	10.02.30	0.00	0.00	0.00	0.00	0.00	0.00	0.00	0.00
31	Contributii	10.03	317,063.00	317,063.00	317,063.00	317,063.00	317,063.00	29,194.00	0.00	336,900.00
32	Contributii de asigurari sociale de stat	10.03.01	252,127.00	252,127.00	252,127.00	252,127.00	252,127.00	21,940.00	0.00	255,189.00
33	Contributii de asigurari de somaj	10.03.02	5,969.00	5,969.00	5,969.00	5,969.00	5,969.00	522.00	0.00	6,044.00
34	Contributii de asigurari sociale de sanatate	10.03.03	56,346.00	56,346.00	56,346.00	56,346.00	56,346.00	5,424.00	0.00	62,874.00
35	Contributii de asigurari pentru accidente de munca	10.03.04	2,484.00	2,484.00	2,484.00	2,484.00	2,484.00	216.00	0.00	2,514.00
36	Prime de asigurare viata platite de angajator pent	10.03.05	0.00	0.00	0.00	0.00	0.00	0.00	0.00	0.00
37	Contributia pentru concedii si indemnizatii	10.03.06	137.00	137.00	137.00	137.00	137.00	1,092.00	0.00	10,279.00
38	Contributii la fondul de garantare a creantelor sa	10.03.07	0.00	0.00	0.00	0.00	0.00	0.00	0.00	0.00
39	BUNURI SI SERVICII	20	3,942,296.00	3,942,295.52	3,942,295.52	3,942,295.52	3,942,295.52	672,895.17	0.00	3,831,385.82
40	Bunuri si servicii	20.01	2,733,407.00	2,733,407.69	2,733,407.69	2,733,407.69	2,733,407.69	443,597.57	0.00	2,761,927.13
41	Furnituri de birou	20.01.01	0.00	0.00	0.00	0.00	0.00	0.00	0.00	1,946.03
42	Materiale pentru curatenie	20.01.02	59,902.00	59,901.97	59,901.97	59,901.97	59,901.97	3,548.00	0.00	65,852.53
43	Incalzit, Iluminat si forta motrica	20.01.03	1,861,352.00	1,861,351.67	1,861,351.67	1,861,351.67	1,861,351.67	267,641.84	0.00	1,843,085.75
44	Apa, canal si salubritate	20.01.04	365,583.00	365,583.13	365,583.13	365,583.13	365,583.13	40,246.74	0.00	408,294.24
45	Carburanti si lubrifianti	20.01.05	57,500.00	57,499.98	57,499.98	57,499.98	57,499.98	19,999.98	0.00	40,908.56
46	Piese de schimb	20.01.06	58,464.00	58,464.00	58,464.00	58,464.00	58,464.00	58,464.00	0.00	3,296.04
47	Transport	20.01.07	0.00	0.00	0.00	0.00	0.00	0.00	0.00	0.00
48	Posta, telecomunicatii, radio, tv, internet	20.01.08	10,151.00	10,151.05	10,151.05	10,151.05	10,151.05	887.89	0.00	10,151.05
49	Materiale si prestari de servicii cu caracter func	20.01.09	5,318.00	5,318.51	5,318.51	5,318.51	5,318.51	0.00	0.00	6,180.11
50	Alte bunuri si servicii pentru intretinere si func	20.01.30	315,137.00	315,137.38	315,137.38	315,137.38	315,137.38	52,809.12	0.00	382,212.82
51	Reparatii curente	20.02.	717,245.00	717,244.20	717,244.20	717,244.20	717,244.20	126,433.29	0.00	681,651.37
52	Hrana	20.03	302,545.00	302,545.03	302,545.03	302,545.03	302,545.03	44,364.49	0.00	303,827.73

53	Hrana pentru oameni	20.03.01	302,545.00	302,545.03	302,545.03	302,545.03	302,545.03	44,364.49	0.00	303,827.73
54	Hrana pentru animale	20.03.02	0.00	0.00	0.00	0.00	0.00	0.00	0.00	0.00
55	Medicamente si materiale sanitare	20.04	0.00	0.00	0.00	0.00	0.00	0.00	0.00	0.00
56	Medicamente	20.04.01	0.00	0.00	0.00	0.00	0.00	0.00	0.00	0.00
57	Materiale sanitare	20.04.02	0.00	0.00	0.00	0.00	0.00	0.00	0.00	0.00
58	Reactivi	20.04.03	0.00	0.00	0.00	0.00	0.00	0.00	0.00	0.00
59	Dezinfectanti	20.04.04	0.00	0.00	0.00	0.00	0.00	0.00	0.00	0.00
60	Bunuri de natura obiectelor de inventar	20.05	105,089.00	105,089.01	105,089.01	105,089.01	105,089.01	12,337.48	0.00	0.00
61	Uniforme si echipament	20.05.01	5,155.00	5,154.68	5,154.68	5,154.68	5,154.68	4,819.88	0.00	0.00
62	Lenjerie si accesorii de pat	20.05.03	27,600.00	27,600.00	27,600.00	27,600.00	27,600.00	0.00	0.00	0.00
63	Alte obiecte de inventar	20.05.30	72,334.00	72,334.33	72,334.33	72,334.33	72,334.33	7,517.60	0.00	0.00
64	Deplasari, detasari, transferuri	20.06	2,054.00	2,054.20	2,054.20	2,054.20	2,054.20	0.00	0.00	2,054.20
65	Deplasari interne, detasari, transferari	20.06.01	2,054.00	2,054.20	2,054.20	2,054.20	2,054.20	0.00	0.00	2,054.20
66	Deplasari in strainatate	20.06.02	0.00	0.00	0.00	0.00	0.00	0.00	0.00	0.00
67	Materiale de laborator	20.09.	0.00	0.00	0.00	0.00	0.00	0.00	0.00	0.00
68	Cercetare-dezvoltare	20.10.	0.00	0.00	0.00	0.00	0.00	0.00	0.00	0.00
69	Carti, publicatii si materiale documentare	20.11.	0.00	0.00	0.00	0.00	0.00	0.00	0.00	0.00
70	Consultanta si expertiza	20.12.	0.00	0.00	0.00	0.00	0.00	0.00	0.00	0.00
71	Pregatire profesionala	20.13.	4,704.00	4,704.00	4,704.00	4,704.00	4,704.00	0.00	0.00	4,704.00
72	Protectia muncii	20.14.	0.00	0.00	0.00	0.00	0.00	0.00	0.00	0.00
73	Studii si cercetari	20.16.	0.00	0.00	0.00	0.00	0.00	0.00	0.00	0.00
74	Comisioane si alte costuri aferente imprumuturilor	20.24	0.00	0.00	0.00	0.00	0.00	0.00	0.00	0.00
75	Comisioane si alte costuri af imprumuturilor exter	20.24.01	0.00	0.00	0.00	0.00	0.00	0.00	0.00	0.00
76	Comisioane si alte costuri af imprumuturilor inter	20.24.02	0.00	0.00	0.00	0.00	0.00	0.00	0.00	0.00
77	Cheltuieli judiciare si extrajuridic derivate din act in reprez interes	20.25.	0.00	0.00	0.00	0.00	0.00	0.00	0.00	0.00
78	Alte cheltuieli	20.30	77,252.00	77,251.39	77,251.39	77,251.39	77,251.39	46,162.34	0.00	77,221.39
79	Reclama si publicitate	20.30.01	0.00	0.00	0.00	0.00	0.00	0.00	0.00	0.00
80	Protocol si reprezentare	20.30.02	0.00	0.00	0.00	0.00	0.00	0.00	0.00	0.00
81	Prime de asigurare non-viata	20.30.03	0.00	0.00	0.00	0.00	0.00	0.00	0.00	0.00

82	Chirii	20.30.04	1,507.00	1,506.76	1,506.76	1,506.76	1,506.76	0.00	0.00	1,506.76
83	Prestări servicii pentru transmiterea drepturilor	20.30.06	0.00	0.00	0.00	0.00	0.00	0.00	0.00	0.00
84	Fondul Presedintelui/Fondul conducatorului institutu	20.30.07	0.00	0.00	0.00	0.00	0.00	0.00	0.00	0.00
85	Executarea silită a creanțelor bugetare	20.30.09	0.00	0.00	0.00	0.00	0.00	0.00	0.00	0.00
86	Alte cheltuieli cu bunuri si servicii	20.30.30	75,745.00	75,744.63	75,744.63	75,744.63	75,744.63	46,162.34	0.00	75,714.63
87	DOBANZI	30	0.00	0.00	0.00	0.00	0.00	0.00	0.00	0.00
88	Alte dobanzi	30.03	0.00	0.00	0.00	0.00	0.00	0.00	0.00	0.00
89	Dobanzi la operatiunile de leasing	30.03.05	0.00	0.00	0.00	0.00	0.00	0.00	0.00	0.00
90	ASISTENTA SOCIALA	57	0.00	0.00	0.00	0.00	0.00	0.00	0.00	0.00
91	Ajutoare sociale	57.02	0.00	0.00	0.00	0.00	0.00	0.00	0.00	0.00
92	Ajutoare sociale in numerar	57.02.01	0.00	0.00	0.00	0.00	0.00	0.00	0.00	0.00
93	Ajutoare sociale in natura	57.02.02	0.00	0.00	0.00	0.00	0.00	0.00	0.00	0.00
94	ALTE CHELTUIELI	59	0.00	0.00	0.00	0.00	0.00	0.00	0.00	0.00
95	Burse	59.01.	0.00	0.00	0.00	0.00	0.00	0.00	0.00	0.00
96	Despagubiri civile	59.17.	0.00	0.00	0.00	0.00	0.00	0.00	0.00	0.00
97	CHELTUIELI DE CAPITAL	70	31,245.00	31,245.50	31,245.50	31,245.50	31,245.50	6,128.28	0.00	136,839.85
98	ACTIVE NEFINANCIARE (71.01+71.02)	71	31,245.00	31,245.50	31,245.50	31,245.50	31,245.50	6,128.28	0.00	136,839.85
99	Active fixe (inclusiv reparatii capitale)	71.01	31,245.00	31,245.50	31,245.50	31,245.50	31,245.50	6,128.28	0.00	136,839.85
100	Constructii	71.01.01	0.00	0.00	0.00	0.00	0.00	0.00	0.00	52,021.68
101	Mașini, echipamente si mijloace de transport	71.01.02	16,184.00	16,184.48	16,184.48	16,184.48	16,184.48	0.00	0.00	63,368.56
102	Mobilier, aparatura birotica si alte active corpor	71.01.03	9,108.00	9,108.00	9,108.00	9,108.00	9,108.00	6,128.28	0.00	20,788.01
103	Alte active fixe	71.01.30	5,953.00	5,953.02	5,953.02	5,953.02	5,953.02	0.00	0.00	661.60
104	Reparatii capitale aferente activelor fixe	71.03.	0.00	0.00	0.00	0.00	0.00	0.00	0.00	0.00
105	Imobilizazi necorporale	71.08.	0.00	0.00	0.00	0.00	0.00	0.00	0.00	0.00
106	ACTIVE FINANCIARE	72	0.00	0.00	0.00	0.00	0.00	0.00	0.00	0.00
107	Active financiare	72.01	0.00	0.00	0.00	0.00	0.00	0.00	0.00	0.00
108	Participare la capitalul social al societatiilor co	72.01.01	0.00	0.00	0.00	0.00	0.00	0.00	0.00	0.00
109	Plati efectuate in anii precedenti si recup	85	120.00	120.00	120.00	120.00	120.00	0.00	0.00	0.00
110	Plati efectuate in anii precedenti si recuperate i	85.01.	120.00	120.00	120.00	120.00	120.00	0.00	0.00	0.00



Universitatea "Dunărea de Jos" din Galați

Tradiție în performanță

B. Situația fiecărui program de studii

La 1 ianuarie 2013, situația sintetică a programelor de studii oferite de Universitatea "Dunărea de Jos" din Galați este prezentată în Tabelul B1:

Tabel B1. Situația programelor de studii care figurează în portofoliul UGAL, pentru anul universitar 2012-2013

Licență				Masterat		
Programe acreditate			Programe autorizate		Programe acreditate	
IF	ID	IFR	IF	IFR	IF	IFR
84	5	2	17	4	59	0
Total: 91			Total: 21		Total: 59	
Total programe învățământ cu frecvență: 101				Total programe IF: 59		
Total programe învățământ cu frecvență redusă: 6				Total programe IFR: 0		
Total programe învățământ la distanță: 5						
Total programe nivel licență: 112					Total programe masterat: 59	
Total programe de studii licență și masterat: 171						

Situația detaliată a programelor de studii este prezentată în tabelele B2 și B3.

La forma de învățământ cu frecvență sunt înmatriculați 12292 de studenți la toate cele trei cicluri de studii. În programele de studii de licență sunt înmatriculați 6956 de studenți bugetați și un număr de 2591 de studenți plătitori de taxe, iar la programele de masterat sunt înmatriculați 1882 de studenți la buget și 650 de studenți la forma de învățământ cu taxă. În plus, în UGAL sunt 168 de studenți bugetați și 45 la forma cu taxă, înmatriculați la programele de doctorat.

Acestora li se adaugă 860 de studenți înmatriculați în programe de studii de licență cu frecvență redusă și de învățământ la distanță.

Situația detaliată a distribuției studenților pe programele de studii este prezentată în tabelele B4 ... B7.

B1. Programe de licență:

Tabel B2

Nr. crt.	Facultatea	Domeniul de licență	Nr. crt.	Program de studii	Luna și anul ultimei acreditări	Capacitate de școlarizare
1.	Facultatea de Mecanică	Inginerie mecanică	1.	Sisteme și echipamente termice	11.2007/10.2008AI	30
			2.	Echipamente pentru procese industriale	12.2007	75
			3.	Mecanică fină și nanotehnologii	07.2007	50
			4.	Inginerie mecanică	07.2007/ 06.2012	60
		Inginerie industrială	5.	Tehnologia construcțiilor de mașini	12.2007/10.2008AI	75
			6.	Ingineria sudării	11.2007	30
		Mecatronica și robotică	7.	Mecatronica	11.2007	50
			8.	Robotică	11.2007 Lichidare	50
		Ingineria mediului	9.	Ingineria și protecția mediului în industrie	AP 04. 2009	40
		Inginerie și management	10.	Inginerie economică industrială	04.2009	60
		Inginerie și management	11.	Inginerie economică industrială IFR	10.2011	75
		Ingineria autovehiculelor	12.	Autovehicule rutiere	AP 06.2011 (IL)	40
2.	Facultatea de Arhitectură Navală	Arhitectură navală	13.	Arhitectură navală	2007/2008AI/07.2012	80
			14.	Sisteme și echipamente navale	11.2007/ 07.2012	80
3.	Facultatea de Automatică, Calculatoare, Inginerie Electrică și Electronică	Inginerie electronică și telecomunicații	15.	Electronică aplicată	11.2007	50
			16.	Tehnologii și sisteme de telecomunicații	11.2007	50
		Inginerie electrică	17.	Electromecanică	10.2008 AI	60
			18.	Electronică de putere și acționări electrice	10.2008	60
			19.	Inginerie electrică și calculatoare	AP 07.2010	30
		Ingineria sistemelor	20.	Automatică și informatică aplicată	11.2007/11.2012	75
Calculatoare și tehnologia informației	21.	Calculatoare	11.2007/10.2008AI	120		
4.	Facultatea de Metalurgie, Știința Materialelor și Mediu	Ingineria materialelor	22.	Știința materialelor	12.2007	30
			23.	Ingineria elaborării materialelor metalice	12.2007	30
			24.	Ingineria procesării materialelor	12.2007/10.2008AI	75
		Ingineria mediului	25.	Ingineria și protecția mediului în industrie	11.2007 IL 02/2010 V2	50
			26.	Ingineria și protecția mediului în industrie IFR	AP 07.2010	50
5.	Facultatea de Inginerie din Brăila	Inginerie mecanică	27.	Utilaje tehnologice pentru construcții	11.2007/12.2012	60
			28.	Ingineria și managementul resurselor tehnologice în construcții	02.2008	40
		Inginerie și management	29.	Inginerie economică în domeniul mecanic	11.2007/12.2012	60
			30.	Ingineria sistemelor biotehnice și ecologice	11.2007/10.2008AI	50
		Agronomie	31.	Agricultură	07.2007 / 07.2012 IL	30
6.	Facultatea de Știința și Ingineria Alimentelor	Ingineria produselor alimentare	32.	Ingineria produselor alimentare	07.2007/10.2008AI	90
			33.	Pescuit și industrializarea peștelui	07.2007/06.2012	45

Nr. crt.	Facultatea	Domeniul de licență	Nr. crt.	Program de studii	Luna si anul ultimei acreditari	Capacitate de școlarizare
			34.	Controlul și expertiza produselor alimentare	04.2009	60
		Inginerie și management	35.	Inginerie și management în alimentația publică și agroturism	07.2007/06.2012	50
		Științe inginerești aplicate	36.	Biotehnologii industriale	07.2007/06.2012	45
		Știința mediului	37.	Ecologie și protecția mediului	03.2010	80
7.	Facultatea de Medicină și Farmacie	Sănătate	38.	Medicină	AP 2004	50
			39.	Farmacie	AP 2006	25
			40.	Asistență medicală generală	07.2011	100
			41.	Medicină dentară	AP 07.2008/ 04/2010 V2	50
			42.	Moașe	AP 07.2010	40
8.	Facultatea de Științe și Mediu	Fizică	43.	Fizică informatică	AP 07.2007/10.2008AI	30
			44.	Fizică	03.2010	25
		Chimie	45.	Chimie	03.2009	30
		Matematică	46.	Matematică informatică	01.2008	50
		Știința mediului	47.	Știința mediului	AP 01.2009	50
			48.	Limba și literatura română - Limba și literatura engleză	2007/2008AI/05.2012	100
			49.	Limba și literatura română - Limba și literatura engleză ID	07.2010	75
			50.	Limba și literatura română - Limba și literatura franceză	07.2007/05.2012	60
			51.	Limba și literatura engleză - Limba și literatura franceză	07.2007/06.2012	50
			52.	Limba și literatura franceză - Limba și literatura engleză	AP 06.2012	50
			53.	Limba și literatura franceză - Limba și literatura română	AP 06.2012	50
			54.	Limba și literatura engleză - Limba și literatura română	AP 06.2012	50
		Științe ale comunicării	55.	Jurnalism	07.2008 IL 07.2010 V2	42
		Științe ale educației	56.	Pedagogia învățământului primar și preșcolar	AP 07.2009	50
10.	Facultatea de Istorie, Filosofie și Teologie	Teologie	57.	Teologie ortodoxă didactică	12.2007	50
			58.	Teologie ortodoxă asistență socială	AP 05.2009	50
		Istorie	59.	Istorie	04.2009	45
		Filosofie	60.	Filosofie	10.2008AI	20
		Sociologie	61.	Sociologie	02.2011 IL	50
11.	Facultatea de Arte	Teatru și artele spectacolului	62.	Artele spectacolului (actorie)	11.2007	15
		Muzică	63.	Interpretare muzicală - canto	04.2010	50
		Arte vizuale	64.	Arte plastice (pictură)	AP 11.2007	10
12.		Marketing	65.	Marketing	06.2007/05.2012	75
			66.	Marketing ID	06.2009	100

Nr. crt.	Facultatea	Domeniul de licență	Nr. crt.	Program de studii	Luna si anul ultimei acreditari	Capacitate de școlarizare
	Facultatea de Economie și Administrarea Afacerilor	Finanțe	67.	Finanțe și bănci	10.2008AI	75
			68.	Finanțe și bănci IFR	07.2010	60
		Contabilitate	69.	Contabilitate și informatică de gestiune	04. 2009	50
			70.	Contabilitate și informatică de gestiune IFR	07.2010	60
		Economie	71.	Economie agroalimentară	03. 2009	75
		Administrarea afacerilor	72.	Economia comerțului, turismului și serviciilor	06.2010	130
		Management	73.	Management	06.2007/05.2012	75
			74.	Management ID	06.2009	100
Cibernetică, statistică și informatică economică	75.	Informatică economică	10.2009	60		
Economie și afaceri internaționale	76.	Afaceri internaționale	07.2009	90		
13.	Facultatea de Științe Juridice, Sociale și Politice	Științe administrative	77.	Administrație publică	10.2008AI	100
			78.	Administrație publică ID	06.2009	50
		Drept	79.	Drept	03. 2009	125
			80.	Drept IFR	07.2010	60
14.	Facultatea de Educație Fizică și Sport	Educație fizică și sport	81.	Educație fizică și sportivă	07.2007/10.2008AI	150
		Kinetoterapie	82.	Kinetoterapie și motricitate specială	07.2007/06.2012	40
15.	DPPD		83.		07.2007/10.2008 AI	
16.	Facultatea Transfrontalieră de Științe Umaniste, Economice și Inginerești	Contabilitate	84.	Contabilitate și informatică de gestiune	A	
		Educație fizică și sport	85.	Educație fizică și sportivă	06.2011	50
		Finanțe	86.	Finanțe și bănci	A	
		Informatică	87.	Informatică	A	
		Ingineria mediului	88.	Ingineria și protecția mediului în industrie	AP	
		Ingineria produselor alimentare	89.	Ingineria produselor alimentare	A	
		Inginerie electrică	90.	Electromecanică	06.2011	30
		Inginerie mecanică	91.	Inginerie mecanică	AP	
		Inginerie si management	92.	Inginerie economică în domeniul mecanic	A	
		Istorie	93.	Istorie	AP	
		Limbă și literatură	94.	Limba și literatura română	AP	
		Limbi moderne aplicate	95.	Limbi moderne aplicate	AP	
		Management	96.	Management	A	
		Matematică	97.	Matematică	A	
	98.	Matematică informatică	A			
Științe administrative	99.	Administrație publică	A			
Zootehnie	100.	Piscicultură și acvacultură	AP 06.2011	50		
Inginerie geodezică	101.	Măsurători terestre și cadastru	AP 07.2012 IL	30		

Legendă:

IL – Incredere limitată; V2 – Evaluare după încredere limitată; AI – Acreditare instituțională

B2. Programe de masterat

Tabel B3

Nr. crt.	Facultatea	Domeniul de licență	Nr. crt.	Programul de studii universitare de masterat	Forma de învățământ	Număr de credite	Luna și anul ultimei acreditări
1.	Facultatea de Mecanică	Inginerie mecanică	1.	Modelare și simulare în inginerie mecanică	ZI	120	06.2011
			2.	Sisteme și echipamente termice și protecția mediului	ZI	120	06.2010
		Inginerie industrială	3.	Managementul calității în inginerie industrială	ZI	120	06.2011
			4.	Ingineria sistemelor integrate de fabricație	ZI	120	06.2010
2.	Facultatea de Arhitectură Navală	Arhitectură navală	5.	Arhitectură navală (în limba engleză)	ZI	120	12.2007
			6.	Tehnologii avansate în construcții navale (în limba engleză)	ZI	120	06.2011
3.	Facultatea de Automatică, Calculatoare, Inginerie Electrică și Electronică	Inginerie electrică	7.	Electronică de putere și sisteme avansate de conversie	ZI	120	06.2011
			8.	Utilizarea eficientă a energiei și surse regenerabile	ZI	120	04.2010
		Inginerie electronică și telecomunicații	9.	Metode avansate de prelucrare a semnalelor (în limba engleză)	ZI	120	04.2010
		Ingineria sistemelor	10.	Sisteme informatice de conducere avansată	ZI	120	12.2007
		Calculatoare și tehnologia informației	11.	Sisteme inteligente	ZI	90	04.2008
			12.	Tehnologii informatice avansate	ZI	120	07.2011
4.	Facultatea de Metalurgie, Știința Materialelor și Mediu	Ingineria materialelor	13.	Materiale metalice avansate	ZI	120	12.2007
			14.	Procese performante pentru calitatea materialelor și a mediului în metalurgie	ZI	120	12.2007
			15.	Nanotehnologii și materiale multifuncționale	ZI	120	12.2007
		Ingineria mediului	16.	Calitatea mediului și dezvoltare durabilă	ZI	120	06.2011
5.	Facultatea de Inginerie din Brăila	Inginerie mecanică	17.	Analiză asistată de calculator a dinamicii mașinilor și echipamentelor tehnologice	ZI	120	06.2011
		Ingineria mediului	18.	Ingineria și protecția mediului	ZI	120	04.2010

Nr. crt.	Facultatea	Domeniul de licență	Nr. crt.	Programul de studii universitare de masterat	Forma de învățământ	Număr de credite	Luna și anul ultimei acreditări
6.	Facultatea de Știința și Ingineria Alimentelor	Ingineria produselor alimentare	19.	Controlul, expertizarea și siguranța alimentelor	ZI	120	04.2008
			20.	Știința și ingineria alimentelor	ZI	120	04.2008
			21.	Știința și ingineria bioresurselor acvatice	ZI	120	04.2008
		Inginerie și management	22.	Inginerie și management în alimentație publică și agroturism	ZI	120	04.2010
		Științe inginerești aplicate	23.	Biotehnologia resurselor naturale	ZI	120	04.2010
		Ingineria mediului	24.	Controlul și expertizarea calității mediului	ZI	120	06.2011
7.	Facultatea de Științe și Mediu	Fizică	25.	Analize fizico-chimice în știința materialelor și mediu	ZI	120	01.2008
		Chimie	26.	Chimia fizică a sistemelor disperse	ZI	120	01.2008
		Ingineria mediului	27.	Monitorizarea și managementul mediului	ZI	120	05.2008
		Matematică	28.	Matematică didactică	ZI	120	05.2010
		<i>Interdisciplinar</i>	29.	Științe – Abordarea integrată a științelor naturii	ZI	120	07.2011
8.	Facultatea de Litere	Limbă și literatură	30.	Teoria și practica textului	ZI	120	07.2007
			31.	Traducere și interpretariat	ZI	120	07.2007
			32.	Literatură, film și reprezentări culturale	ZI	120	06.2011
			33.	Discurs specializat. Terminologii. Traduceri	ZI	120	07.2007
		Științe ale comunicării	34.	Comunicare și tehnici de producție mass-media	ZI	120	06.2011
9.	Facultatea de Istorie, Filosofie și Teologie	Istorie	35.	Spațiul românesc între Orient și Occident	ZI	120	11.2007
		Filosofie	36.	Filosofie socială. Teoria și practica soluționării conflictelor.	ZI	120	01.2008
		Teologie	37.	Istorie și spiritualitate filocalică	ZI	120	05.2008
10.	Facultatea de Economie și Administrarea	Finanțe	38.	Management financiar și bancar	ZI	120	04.2008
		Marketing	39.	Marketing și comunicare în afaceri	ZI	120	03.2008

Nr. crt.	Facultatea	Domeniul de licență	Nr. crt.	Programul de studii universitare de masterat	Forma de învățământ	Număr de credite	Luna și anul ultimei acreditări
	Afacerilor	Economie și afaceri internaționale	40.	Administrarea afacerilor internaționale	ZI	120	03.2008
		Management	41.	Managementul resurselor umane	ZI	120	07.2008
			42.	Strategii și politici manageriale	ZI	120	06.2011
		Cibernetică, statistică și informatică economică	43.	Sisteme informatice pentru managementul resurselor	ZI	120	04.2010
		Contabilitate	44.	Contabilitate și audit	ZI	120	05.2010
		Economie	45.	Dezvoltare regională și rurală	ZI	120	09.2010
11.	Facultatea de Științe Juridice, Sociale și Politice	Științe administrative	46.	Administrație publică și integrare europeană	ZI	120	06.2010
		Drept	47.	Dreptul european al afacerilor	ZI	90	05.2010
12.	Facultatea de Educație Fizică și Sport	Educație fizică și sport	48.	Educație fizică școlară și management sportiv	ZI	120	06.2011
			49.	Kinetoterapie la domiciliu	ZI	120	06.2011
		Interdisciplinar	50.	Management educațional	ZI	120	09.2010
13.	Transfrontalieră de Științe Umaniste, Economice și Inginerești	Educație fizică și sport	51.	Loisir – Fitness	ZI	120	07.2011
		Drept	52.	Dreptul european al afacerilor	ZI	120	
		Științe administrative	53.	Administrație publică și integrare europeană	ZI	120	
		Inginerie mecanică	54.	Modelare și simulare în inginerie mecanică	ZI	120	
		Ingineria produselor alimentare	55.	Controlul, expertizarea și siguranța alimentelor	ZI	120	
		Contabilitate	56.	Contabilitate și audit	ZI	120	
		Calculatoare și tehnologia informației	57.	Tehnologii informatice avansate	ZI	120	
		Limbă și literatură	58.	Discurs specializat. Terminologii. Traduceri	ZI	120	
Finanțe	59.	Management financiar și bancar	ZI	120			

**NUMĂRUL DE STUDENȚI (ROMÂNI + STRĂINI) LA STUDII UNIVERSITARE DE LICENȚĂ, ÎNVĂȚĂMÂNT CU FRECVENȚĂ,
ÎN ANUL UNIVERSITAR 2012-2013, la data de 07.01.2013**

FACULTATEA	Domeniul / Specializarea	anul I		anul II		anul III		anul IV		anul V		anul VI		TOTAL	
		B	T	B	T	B	T	B	T	B	T	B	T	Buget	Taxă
MECANICĂ	Inginerie mecanică, ing. industrială, mecatronică și robotică	100	2											100	2
	Inginerie mecanică			41	4									41	4
	- Sisteme și echipamente termice					25	0	17	2					42	2
	- Inginerie mecanică					25	1	24	5					49	6
	Inginerie industrială			21	1									21	1
	- Ingineria sudării							21	5					21	5
	- Tehnologia construcțiilor de mașini					28	2	24	4					52	6
	Mecatronică și robotică			16	0									16	0
	- Mecatronică							23	5					23	5
	Ingineria mediului														
	- Ingineria și protecția mediului în industrie	25	0	25	0	20	0	26	2					96	2
	Inginerie și management														
- Inginerie economică industrială	34	1	28	0	22	0	20	1					104	2	
Ingineria autovehiculelor															
Autovehicule rutiere	37	2	35	0	0	0	0	0					72	2	
TOTAL =		196	5	166	5	120	3	155	24					637	37
ARHITECTURĂ NAVALĂ	Arhitectură navală	101	4	97	3									198	7
	- Arhitectură navală					33	0	56	23					89	23
	- Sisteme și echipamente navale					30	2	22	31					52	33
TOTAL =		101	4	97	3	63	2	78	54					339	63
AUTOMATICĂ, CALCULATOARE, INGINERIE ELECTRICĂ ȘI ELECTRONICĂ	Inginerie electronică și telecomunicații	44	3	56	3									100	6
	- Tehnologii și sisteme de telecomunicații					0	0	21	7					21	7
	- Electronică aplicată					42	1	39	37					81	38
	Inginerie electrică	67	3	59	5									126	8
	- Electronică de putere și acționări electrice					0	0	27	8					27	8
	- Electromecanică					52	4	31	5					83	9
	Ingineria sistemelor														
	- Automatică și informatică aplicată	48	0	39	2	39	0	49	25					175	27
Calculatoare și tehnologia informației															
- Calculatoare	97	4	89	4	65	4	77	33					328	45	

		TOTAL =	256	10	243	14	198	9	244	115					941	148
METALURGIE, ȘTIINȚA MATERIALELOR ȘI MEDIU	Ingineria materialelor		24	0											24	0
	- Știința materialelor				45	3			20	0					65	3
	- Ingineria elaborării materialelor metalice						20	0							20	0
	- Ingineria procesării materialelor				0	0	24	0	22	3					46	3
	Ingineria mediului															
- Ingineria și protecția mediului în industrie		41	2	27	0	33	1	40	9					141	12	
		TOTAL =	65	2	72	3	77	1	82	12					296	18
INGINERIE DIN BRĂILA	Inginerie mecanică		33	1	21	3									54	4
	- Utilaje tehnologice pentru construcții						20	1	15	16					35	17
	Inginerie și management															
	- Inginerie economică în domeniul mecanic		38	2	28	0	33	1	14	4					113	7
	Ingineria mediului															
	- Ingineria sistemelor biotehnice și ecologice		37	0	24	0	30	0	15	9					106	9
Agronomie																
- Agricultură		23	7	16	5	17	1	20	4					76	17	
		TOTAL =	131	10	89	8	100	3	64	33					384	54
ȘTIINȚA ȘI INGINERIA ALIMENTELOR	Ingineria produselor alimentare		103	2	122	1									225	3
	- Ingineria produselor alimentare						68	0	65	22					133	22
	- Controlul și expertiza produselor alimentare						37	0	38	15					75	15
	- Pescuit și industrializarea peștelui						26	1	21	3					47	4
	Inginerie și management															
	- Inginerie și management în alimentația publică și agroturism		32	1	36	1	21	0	34	16					123	18
	Științe inginerești aplicate															
	- Biotehnologii industriale				12	1	15	0	14	3					41	4
	Inginerie geodezică															
	- Măsurători terestre și cadastru						41	2	33	54					74	56
Știința mediului																
- Ecologie și protecția mediului		23	0	21	9	22	19	0	0					66	28	
		TOTAL =	158	3	191	12	230	22	205	113					784	150

MEDICINĂ ȘI FARMACIE	- Farmacie	25	6	31	8	27	54	28	66	26	63			137	197
	- Medicină	51	9	48	15	56	62	53	72	51	50	51	53	310	261
	- Medicină dentară	41	22	26	34	17	31	14	32	0	41			98	160
	- Asistență medicală generală	70	24	26	65	36	111	30	130					162	330
	- Moașe	20	18	10	21	0	0	0	0					30	39
TOTAL =		207	79	141	143	136	258	125	300	77	154	51	53	737	987
LITERE	- Limba și literatura română - Limba și literatura engleză	58	10	44	15	33	7							135	32
	- Limba și literatura română - Limba și literatura franceză	37	1	32	0	35	4							104	5
	- Limba și literatura engleză - Limba și literatura franceză	36	5	30	6	36	7							102	18
	- Jurnalism	29	15	27	2	25	2							81	19
	- Pedagogia învățământului primar și preșcolar	20	24	14	30	17	47							51	101
TOTAL =		180	55	147	53	146	67							473	175
ISTORIE, FILOSOFIE ȘI TEOLOGIE	- Istorie	35	0	29	5	37	2							101	7
	- Filosofie	12	0	12	1	19	2							43	3
	- Sociologie	23	0	28	1	26	3							77	4
	- Teologie ortodoxă didactică	16	1	18	5	16	5							50	11
	- Teologie ortodoxă asistență socială	25	6	19	4	16	2							60	12
TOTAL =		111	7	106	16	114	14							331	37
ȘTIINȚE ȘI MEDIU	- Matematică informatică	21	5	17	5	17	16							55	26
	- Chimie	15	1	16	0	18	4							49	5
	- Știința mediului	34	3	30	1	25	1							89	5
TOTAL =		70	9	63	6	60	21							193	36
ECONOMIE ȘI ADMINISTRAREA AFACERILOR	- Marketing	24	21	23	22	22	26							69	69
	- Economie agroalimentară	23	3	20	17	24	19							67	39
	- Economia comerțului, turismului și serviciilor	21	14	20	26	27	30							68	70
	- Finanțe și bănci	26	20	22	26	28	24							76	70
	- Contabilitate și informatică de gestiune	24	25	24	24	27	26							75	75
	- Management	25	18	24	19	28	25							77	62
	- Afaceri internaționale	23	13	25	20	22	26							70	59
	- Informatică economică	26	2	21	10	22	7							69	19
TOTAL =		192	116	179	164	200	183							571	463

ȘTIINȚE JURIDICE, SOCIALE ȘI POLITICE	- Administratie publică	53	11	53	19	53	0							159	30
	- Drept	54	29	53	49	52	70	60	51					219	199
TOTAL =		107	40	106	68	105	70	60	51					378	229
EDUCAȚIE FIZICĂ ȘI SPORT	- Educație fizică și sportivă	42	56	32	56	36	27							110	139
	- Kinetoterapie și motricitate specială	18	14	26	4	21	12							65	30
TOTAL =		60	70	58	60	57	39							175	169
ARTE	- Artele spectacolului (actorie)	14	2	8	3	10	2							32	7
	- Interpretare muzicală - canto	19	4	10	0	8	0	9	1					46	5
	- Arte plastice (pictură)	10	0	8	0	9	11							27	11
TOTAL =		43	6	26	3	27	13	9	1					105	23
TRANSFRONTALIERĂ DE ȘTIINȚE UMANISTE, ECONOMICE ȘI INGINEREȘTI	- Contabilitate și informatică de gestiune	0	0	0	0	22	0							22	0
	- Finanțe și bănci	21	0	20	1	22	0							63	1
	- Management	0	0	0	0	18	0							18	0
	- Informatică	0	0	0	0	15	0							15	0
	- Ingineria și protecția mediului în industrie	20	0	14	0	15	0							49	0
	- Ingineria produselor alimentare	24	0	17	0	35	1							76	1
	- Inginerie economică în domeniul mecanic	0	0	17	0	31	0							48	0
	- Limba și literatura română	0	0	18	0	22	0							40	0
	- Limbi moderne aplicate	19	0	0	0	19	0							38	0
	- Administratie publică	0	0	0	0	18	0							18	0
	- Istorie	0	0	17	0	15	0							32	0
	- Piscicultură și acvacultură	21	0	11	0	0	0							32	0
	- Electromecanică	20	0	14	0	0	0							34	0
	- Educație fizică și sportivă	40	0	42	0	0	0							82	0
	- Inginerie mecanică	20	0	0	0	0	0							20	0
- Măsurători terestre și cadastru	25	0	0	0	0	0							25	0	
TOTAL =		210	0	170	1	232	1							612	2
TOTAL STUDENȚI =		2087	416	1854	559	1865	706	1022	703	77	154	51	53	6956	2591

NUMĂRUL DE STUDENȚI (ROMÂNI + STRĂINI) LA STUDII UNIVERSITARE DE MASTER, ÎN ANUL UNIVERSITAR 2012 - 2013
la data de 07.01.2013

Facultatea	Domeniul de licență	Specializarea	Durata studiilor	ANUL I		ANUL II		TOTAL STUDENȚI	
				B	T	B	T	B	T
Mecanică	Inginerie industrială	Ingineria sistemelor integrate de fabricație	2 ani	25	2	20	1	45	3
		Managementul calității în inginerie industrială	2 ani	30	3	22	5	52	8
	Inginerie mecanică	Modelare și simulare în inginerie mecanică	2 ani	20	0	20	0	40	0
		Sisteme și echipamente termice și protecția mediului	2 ani	24	3	22	1	46	4
TOTAL				99	8	84	7	183	15
Arhitectură Navală	Arhitectură navală	Arhitectură navală (în limba engleză)	2 ani	25	8	15	12	40	20
		Tehnologii avansate în construcții navale (în limba engleză)	2 ani	25	6	16	13	41	19
TOTAL				50	14	31	25	81	39
Automatică, Calculatoare, Inginerie Electrică și Electronică	Inginerie electrică	Utilizarea eficientă a energiei și surse regenerabile	2 ani	42	12	27	8	69	20
	Inginerie electronică și telecomunicații	Metode avansate de prelucrare a semnalelor (în limba engleză)	2 ani	0	0	11	6	11	6
	Calculatoare și tehnologia informației	Tehnologii informatice avansate	2 ani	40	11	25	4	65	15
	Ingineria sistemelor	Sisteme informatice de conducere avansată	2 ani	22	2	17	2	39	4
TOTAL				104	25	80	20	184	45
Metalurgie, Știința Materialelor și Mediu	Ingineria materialelor	Procese performante pentru calitatea materialelor și a mediului în metalurgie	2 ani	22	0	0	0	22	0
		Nanotehnologii și materiale multifuncționale	2 ani	0	0	14	0	14	0
	Ingineria mediului	Calitatea mediului și dezvoltare durabilă	2 ani	28	1	27	5	55	6
TOTAL				50	1	41	5	91	6

Inginerie din Brăila	Ingineria mediului	Ingineria și protecția mediului	<i>2 ani</i>	30	5	27	1	57	6
	Inginerie mecanică	Analiză asistată de calculator a dinamicii mașinilor și echipamentelor tehnologice	<i>2 ani</i>	27	4	25	1	52	5
TOTAL				57	9	52	2	109	11
Știința și Ingineria Alimentelor	Ingineria produselor alimentare	Controlul, expertizarea și siguranța alimentelor	<i>2 ani</i>	30	2	22	0	52	2
		Știința și ingineria alimentelor	<i>2 ani</i>	25	0	22	1	47	1
		Știința și ingineria bioresurselor acvatice	<i>2 ani</i>	0	0	10	2	10	2
	Inginerie și management	Inginerie și management în alimentație publică și agroturism	<i>2 ani</i>	22	0	21	1	43	1
	Științe inginerești aplicate	Biotehnologia resurselor naturale	<i>2 ani</i>	20	0	15	0	35	0
	Știința mediului	Controlul și expertizarea calității mediului	<i>2 ani</i>	24	0	15	20	39	20
TOTAL				121	2	105	24	226	26
Științe Juridice, Sociale și Politice	Drept	Dreptul european al afacerilor	<i>1,5 ani</i>	10	20	13	11	23	31
	Științe administrative	Administrație publică și integrare europeană	<i>2 ani</i>	20	14	15	29	35	43
TOTAL				30	34	28	40	58	74
Economie și Administrarea Afacerilor	Cibernetică, statistică și informatică economică	Sisteme informatice pentru managementul resurselor	<i>2 ani</i>	19	7	0	0	19	7
	Contabilitate	Contabilitate și audit	<i>2 ani</i>	15	31	16	23	31	54
	Economie și afaceri internaționale	Administarea afacerilor internaționale	<i>2 ani</i>	17	10	18	17	35	27
	Finanțe	Management financiar și bancar	<i>2 ani</i>	28	18	17	28	45	46
	Management	Strategii și politici manageriale	<i>2 ani</i>	17	25	16	19	33	44
	Marketing	Marketing și comunicare în afaceri	<i>2 ani</i>	17	29	17	25	34	54
	Economie	Dezvoltare regională și rurală	<i>2 ani</i>	16	5	16	3	32	8
TOTAL				129	125	100	115	229	240

Litere	Limbă și literatură	Teoria și practica textului	2 ani	25	2	20	5	45	7
		Traducere și interpretariat	2 ani	25	0	18	4	43	4
		Discurs specializat. Terminologii. Traduceri	2 ani	26	0	14	0	40	0
TOTAL				76	2	52	9	128	11
Istorie, Filosofie și Teologie	Istorie	Spațiul Românesc între Orient și Occident	2 ani	16	2	12	5	28	7
	Filosofie	Filosofie socială. Teoria și practica soluționării conflictelor	2 ani	14	5	11	3	25	8
	Teologie	Istorie și spiritualitate filocalică	2 ani	13	18	5	19	18	37
TOTAL				43	25	28	27	71	52
Științe și Mediu	Ingineria mediului	Monitorizarea și managementul mediului	2 ani	38	9	20	12	58	21
	Matematică	Matematică didactică	2 ani	20	3	16	0	36	3
	Interdisciplinar (Științe exacte, Științele naturii)	Științe - Abordarea integrată a științelor naturii	2 ani	0	0	10	13	10	13
TOTAL				58	12	46	25	104	37
Educație Fizică și Sport	Educație fizică și sport	Kinetoterapie la domiciliu	2 ani	21	2	0	22	21	24
		Educație fizică școlară și management sportiv	2 ani	32	10	27	3	59	13
	Interdisciplinar	Management educațional	2 ani	1	28	0	26	1	54
TOTAL				54	40	27	51	81	91
Transfrontalieră de Științe Umaniste, Economice și Inginerești	Istorie	Spațiul Românesc între Orient și Occident	2 ani	0	0	13	1	13	1
	Drept	Dreptul european al afacerilor	1,5 ani	28	0	20	0	48	0
	Științe administrative	Administrație publică și integrare europeană	2 ani	0	0	20	2	20	2
	Inginerie mecanică	Modelare și simulare în inginerie mecanică	2 ani	25	0	19	0	44	0
	Ingineria produselor alimentare	Controlul, expertizarea și siguranța alimentelor	2 ani	26	0	19	0	45	0
	Educație fizică și sport	Loisir - Fitness	2 ani	40	0	38	0	78	0
	Contabilitate	Contabilitate și audit	2 ani	0	0	18	0	18	0
	Calculatoare și tehnologia informației	Tehnologii informatice avansate	2 ani	24	0	0	0	24	0
	Limbă și literatură	Discurs specializat. Terminologii. Traduceri	2 ani	19	0	0	0	19	0
Finanțe	Management financiar și bancar	2 ani	28	0	0	0	28	0	
TOTAL				190	0	147	3	337	3
TOTAL STUDENȚI				1061	297	821	353	1882	650

Tabel B6

NUMĂRUL DE STUDENȚI (ROMÂNI + STRĂINI) LA ID ȘI IFR, ÎN ANUL UNIVERSITAR 2012 - 2013 la data de 07.01.2013

FACULTATEA	Forma de învățământ	Specializarea	anul I	anul II	anul III	anul IV	TOTAL
MECANICĂ	IFR	Ingineria și protecția mediului în industrie	0	0	16	26	42
	IFR	Inginerie economică industrială	0	0	24	25	49
TOTAL			0	0	40	51	91
SIA	IFR	Ingineria produselor alimentare	0	0	12	20	32
TOTAL			0	0	12	20	32
LITERE	ID	Limba și literatura română	0	0	43		43
	ID	Limba și literatura română - Limba și literatura engleză	28	24	25		77
TOTAL			28	24	68		120
ECONOMIE ȘI ADMINISTRAREA AFACERILOR	ID	Management	0	48	15		63
	ID	Marketing	0	34	52		86
	IFR	Finanțe și bănci	0	0	49		49
	IFR	Contabilitate și informatică de gestiune	0	45	60		105
TOTAL			0	127	176		303
ȘTIINȚE JURIDICE, SOCIALE ȘI POLITICE	ID	Administrație publică	0	30	80		110
	IFR	Drept	0	43	51	110	204
TOTAL			0	73	131	110	314
TOTAL UNIVERSITATE			28	224	427	181	860

NUMĂRUL DE STUDENȚI (români + străini) LA STUDII UNIV. DE DOCTORAT CU FRECVENȚĂ la data de 07.01.2013

Facultatea	Domeniul	Anul I		Anul II		Anul III		Anul IV		Anul V		Total
		buget	taxă	buget	taxă	buget	taxă	buget	taxă	buget	taxă	
Mecanică	Inginerie mecanică	7	0	4	2	8	0	0	1	0	0	31
	Inginerie industrială	2	0	1	0	4	0	0	1	0	1	
Inginerie din Brăila	Inginerie mecanică	3	2	1	1	3	0	0	4	0	0	15
	Inginerie industrială	0	0	0	0	1	0	0	0	0	0	
Arhitectură Navală	Inginerie mecanică	0	0	1	1	1	0	0	0	0	0	3
Automatică, Calculatoare, Inginerie Electrică și Electronică	Ingineria sistemelor	2	0	0	0	3	0	0	0	0	0	13
	Inginerie electrică	1	0	0	2	1	0	0	0	0	0	
	Calculatoare și tehnologia informației	0	1	0	1	2	0	0	0	0	0	
Metalurgie, Știința Materialelor și Mediu	Ingineria materialelor	3	0	1	1	3	0	0	2	0	0	10
Știința și Ingineria Alimentelor	Inginerie industrială	8	1	4	0	7	0	0	0	0	0	39
	Biotehnologii	5	0	0	0	4	0	0	0	0	0	
	Ingineria produselor alimentare	1	1	1	4	3	0	0	0	0	0	
Economie și Administrarea Afacerilor	Management	0	0	0	0	2	0	0	0	0	0	14
	Economie	3	0	0	3	5	0	0	1	0	0	
Științe și Mediu	Inginerie industrială	4	0	3	1	8	0	0	0	0	0	16
Istorie, Filosofie și Teologie	Istorie	0	0	0	1	1	0	0	0	0	0	2
Litere	Filologie	10	2	0	3	9	0	0	1	0	0	25
TOTAL		49	7	16	20	65	0	0	10	0	1	
TOTAL PE ANI		56		36		65		10		1		
TOTAL GENERAL		168										



Universitatea "Dunărea de Jos" din Galați

Tradiție în performanță

C. Situația personalului UGAL

Tabel C1 - Situația personalului la 1 ianuarie 2012

Nr. crt	Facultatea, departamentul, colegiul, servicii funcționale și alte structuri administrative	Nr. Posturi prof.		Nr. posturi conf.		Nr. posturi lector / S.I.		Nr. posturi asistent		Nr. posturi preparator		Total posturi		total posturi Asist. cercetare	Total posturi normate	Numărul personalului didactic auxiliar și de cercetare	Numărul personalului nedidactic (TESA și administrativ)
		Ocupate	Vacante	Ocupate	Vacante	Ocupate	Vacante	Ocupate	Vacante	Ocupate	Vacante	Ocupate	Vacante				
Total		105	45	137	102	245	308	140	77	30	0	657	536	94	1286	296	303

Tabel C2 - Situația personalului la 1 ianuarie 2013

Nr. crt	Facultatea, departamentul, colegiul, servicii funcționale și alte structuri administrative	Nr. Posturi prof.		Nr. posturi conf.		Nr. posturi lector / S.I.		Nr. posturi asistent		Nr. posturi preparator		Total posturi		total posturi Asist. cercetare	Total posturi normate	Numărul personalului didactic auxiliar și de cercetare	Numărul personalului nedidactic (TESA și administrativ)
		Ocupate	Vacante	Ocupate	Vacante	Ocupate	Vacante	Ocupate	Vacante	Ocupate	Vacante	Ocupate	Vacante				
Total		98	54	135	115	304	143	107	46	27	0	671	366	116	1153	320	277



Universitatea "Dunărea de Jos" din Galați

Tradiție în performanță

D. Rezultatele activităților de cercetare

Cercetarea științifică este o componentă fundamentală a activității personalului academic din Universitate. Aceasta are o pondere importantă în cadrul activităților academice și are un rol determinant în aprecierea performanței profesionale și a prestigiului personalului academic. Cercetarea științifică constituie o obligație profesională și contractuală pentru cadrele didactice ale Universității „Dunărea de Jos” din Galați și pentru persoanele angajate ca cercetători. În baza art.287, alin. 2 din Legea Educației Naționale nr.1/2011, norma universitară a personalului didactic din cadrul Universității „Dunărea de Jos” din Galați cuprinde și activități de cercetare științifică. Cadrele didactice și cercetătorii pot desfășura activități de cercetare științifică și în afara normei universitare, în baza unor contracte de cercetare științifică sau contracte de colaborare încheiate cu Universitatea „Dunărea de Jos” din Galați sau cu beneficiari externi (naționali sau internaționali).

În cadrul Universității „Dunărea de Jos” din Galați funcționează *Consiliul științific*, care are drept membri permanenți cu drept de vot prodecanii responsabili cu cercetarea și care este prezidat de prorectorul cu activitatea de cercetare științifică și creație universitară. La întâlnirile de lucru ale consiliului, pot fi invitați să participe: rectorul Universității „Dunărea de Jos” din Galați, directorii centrelor de cercetare din Universității „Dunărea de Jos” din Galați, directorul Departamentului de Formare Continuă și Transfer Tehnologic (DFCTT), reprezentanții Școlii doctorale, reprezentanții Comisiei de învățământ și ai Comisiei de evaluarea și asigurarea calității. Strategia de cercetare-dezvoltare și inovare a Universității „Dunărea de Jos” din Galați și măsurile de transpunere în practică ale acesteia sunt elaborate de *Consiliul științific*. Orientarea activității de cercetare științifică din cadrul Universității „Dunărea de Jos” din Galați este în acord cu Planul operațional al Universității „Dunărea de Jos” din Galați, cu Activitățile de cercetare ale personalului și studenților Universității „Dunărea de Jos” din Galați, atât cele desfășurate pe bază contractuală, cât și cele din programele proprii de cercetare, sunt sprijinite de conducerea UGAL, conducerile facultăților, departamentelor, centrelor de cercetare și a Școlii doctorale. Tematica programelor de cercetare științifică doctorală este integrată în activitatea de cercetare a Universității „Dunărea de Jos” din Galați.

La UGAL, în 2012, activitatea de cercetare a fost desfășurată atât de cadre didactice, cât și de studenți, și a avut mai multe componente:

Proiecte de cercetare

Cadrele didactice ale UGAL și-au desfășurat activitatea de cercetare științifică în cadrul unor proiecte de cercetare de nivel național sau internațional, câștigate prin competiție sau finanțate de mediul economic, în calitate de coordonatori sau de parteneri. Categoriile de proiecte și bugetele asociate acestora sunt prezentate în tabelele D1 și D2.

Contribuția facultăților în activități de cercetare științifică susținute de proiecte naționale este prezentată în figura D1. Facultatea FSIA are 6 proiecte, ceea ce o situează pe poziția de lider la această categorie de activitate științifică. Pe locul al doilea se situează FSM cu 5 proiecte și pe locul al treilea FMSMM cu 3 proiecte.

Tabelul D1. Participarea UGAL în activități de cercetare științifică susținute de proiecte naționale

Nr. crt.	Tip program	Număr programe	Valoare totală UGAL, lei	Valoare buget UGAL în 2012, lei
	TOTAL CONTRACTE, din care:	21	11.759.184,90	3.276.250,55
1	PN II PARTENERIATE UGAL – coordonator (3) UGAL – partener (3)	6	4508940	610693
2	PN II PCE IDEI competiția 2011 (4)	4	5565255	2272176,30
3	PN II CAPACITĂȚI cooperări bilaterale	7	721309,70	229678,70
4	PN II RESURSE UMANE PD WORKSHOP	3 1	937000 26680,2	137022,35 26680,2

Tabelul D2. Participarea UGAL în activități de cercetare științifică susținute de proiecte internaționale

Calitatea UGAL	Numar proiecte	Finanțator	Buget, euro	Buget, lei
Coordonator	7	UE UGAL	6041963	398800
	2	Mediu economic privat	95815	
Partener	8	UE UGAL	611548	166482
	0	Mediu economic privat	0	0
TOTAL			6749326	565282

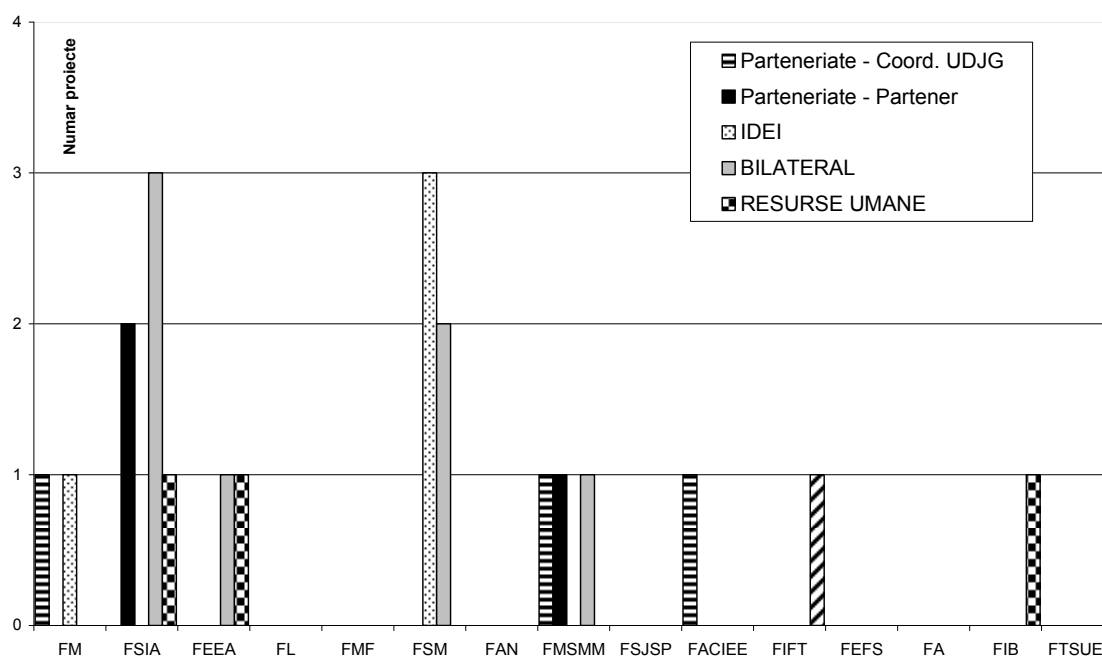

Fig.D1. Contribuția facultăților la activități de cercetare științifică susținute de proiecte naționale

Contribuția facultăților în activități de cercetare științifică susținute de proiecte internaționale este prezentată în figura D2. Sub aspectul numărului de proiecte internaționale derulate, situația este asemănătoare cu cea de la proiecte naționale: FSIA și FSM se situează pe primul loc, fiecare cu câte 5 proiecte, urmate de FMSMM cu 3 proiecte și FM cu 2 proiecte.

Proiecte cu fonduri structurale

UGAL a derulat, în 2012, 21 de proiecte din fonduri structurale (POR și POSDRU) în valoare de 68.525.709 lei, și a creditat aceste proiecte cu suma de 8.984.947 lei. Prin proiectul RESPIA (proiect POR), care are în vedere îmbunătățirea infrastructurii educaționale universitare existentă în dotarea Facultății de Știința și Ingineria Alimentelor, s-a reușit redeschiderea a două dintre stațiile pilot ale UGAL, cea de produse din carne și cea de produse lactate. Cele două stații sunt dotate cu echipamente moderne și au un flux tehnologic adecvat cerințelor actuale de siguranță alimentară. Valoarea acestui proiect, în 2012, a fost de 14.072.342 lei. Universitatea a creditat acest proiect cu 108.565 lei. Participarea facultăților la proiectele de tip POSDRU este prezentată în figura D3.

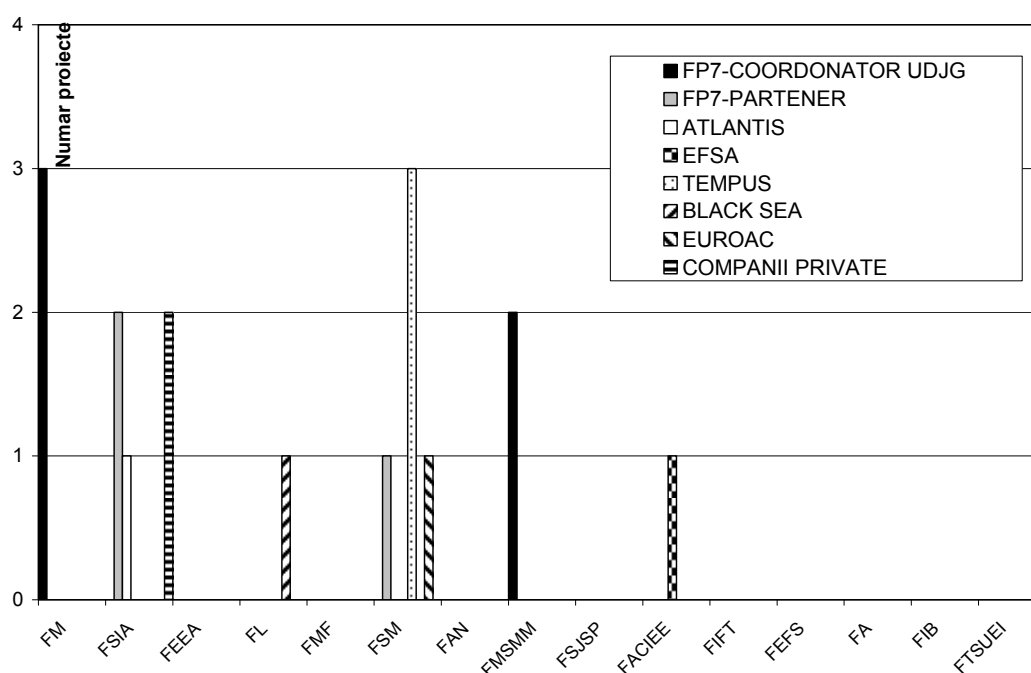

Fig.D2. Contribuția facultăților la activități de cercetare științifică susținute de proiecte internaționale

Cele mai multe proiecte de tip POSDRU se regăsesc la FACCEE (5 proiecte), după care urmează FAN, FM și FSM, fiecare cu câte 3 proiecte și FSIA și FEEA cu câte 2 proiecte.

Participarea în competiții de proiecte

Membrii comunității științifice a UGAL au participat la competițiile de proiecte naționale de tip Resurse umane-Tinere echipe (TE) cu 8 propuneri, din care 7 (88%) au fost eligibile dar doar unul finanțabil¹ (rata de succes 14%), și la cele de Cercetare exploratorie-Idei cu 19 propuneri, din care 13 eligibile (68%) iar din acestea 7 finanțabile (rată de succes 54%). Implicarea facultăților în competițiile de proiecte este prezentată în figura D4.

Relații cu mediul economic

UGAL a fost solicitată de mediul economic, reprezentat de Serviciul Public Ecosal Galați, S.C. Termaexim S.A. Galați și S.C. Apă Canal S.A. Galați, să soluționeze probleme legate de:

¹ punctaj mai mare de 75 puncte

- monitorizarea factorilor de mediu (aer, apă, sol), măsurarea parametrilor vibro-acustici și a radiațiilor din municipiul Galați, unde au fost implicați specialiști de la FMSMM,
- adaptarea instalației de ardere tip Hamworthy – Anglia la cazanele de abur tip IP – 01 50 t/h, la care au lucrat specialiști de la FM,
- distribuția energiei necesare transportului prin conducte a apei de la locul de captare (Priza Dunăre) către cei doi utilizatori S.C. Apă Canal S.A. și S.C. Arcelor Mittal S.A., unde au fost implicați specialiști de la FM.

Bugetul aferent acestor proiecte a fost de 60046 lei.

Laboratorul LAFDMA acreditat RENAR, din cadrul FSIA, a încheiat 29 de contracte cu întreprinderi de industrie alimentară din județul Galați, în baza cărora au fost primite 54 de comenzi pentru analize fizico-chimice și microbiologice, a căror valoare a fost de 12.693 lei.

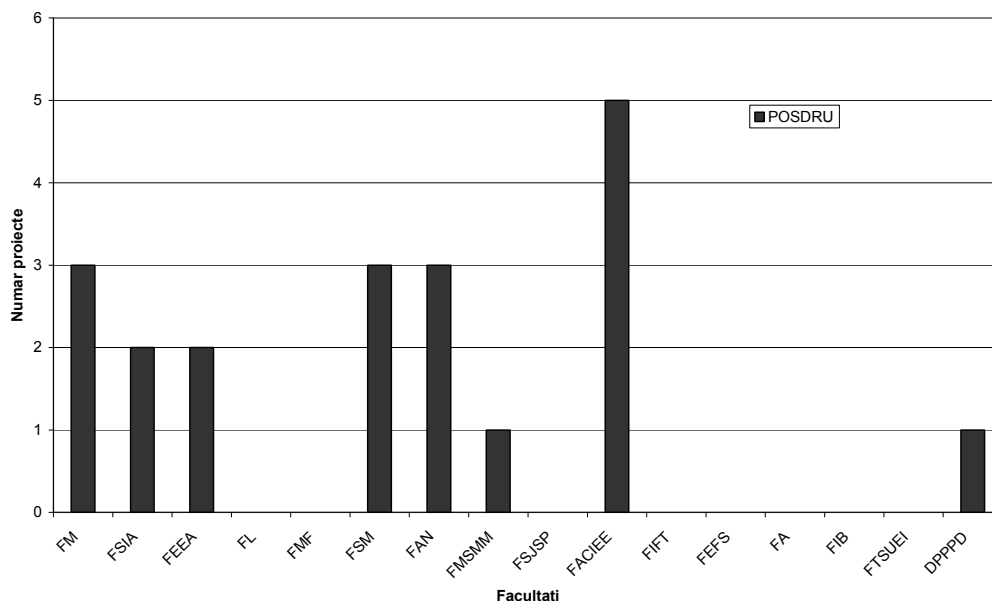

Fig.D3. Participarea facultăților în proiecte POSDRU

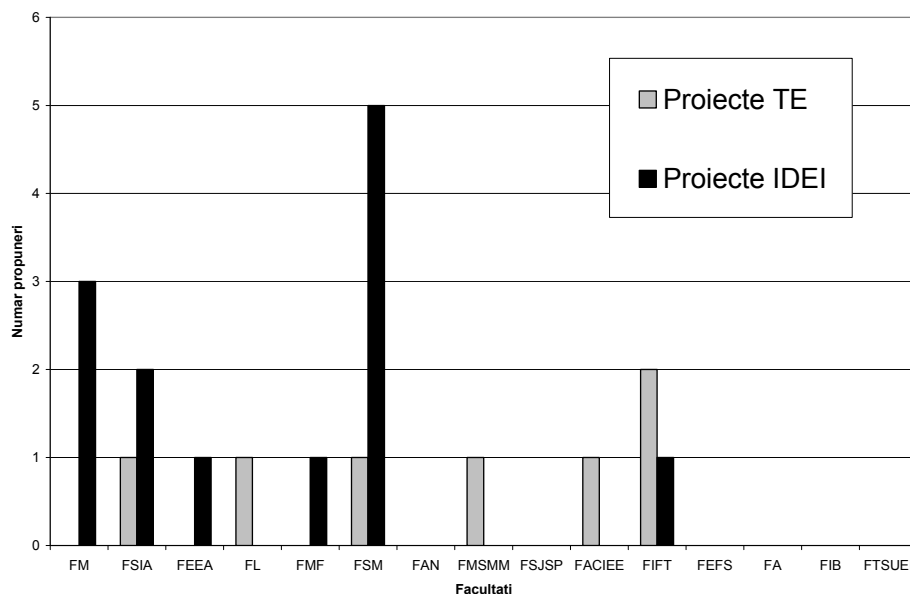

Fig.D4. Participarea facultăților în competițiile de proiecte naționale

Organizare de evenimente științifice

Facultățile din UGAL au organizat 72 de evenimente științifice și culturale, din care 11 de nivel internațional. Dintre acestea, două manifestări au fost susținute de Autoritatea Națională de Cercetare Științifică, valoarea cumulată a finanțării ridicându-se la 12550 lei.

Publicații

Cadrele didactice ale UGAL au realizat, pe baza rezultatelor cercetărilor științifice, un număr de 484 de publicații, din care 151 în jurnale cotate ISI, 133 în jurnale indexate în baze de date internaționale, 15 în jurnale cotate B+ și 185 în volume ale manifestărilor științifice cotate ISI.

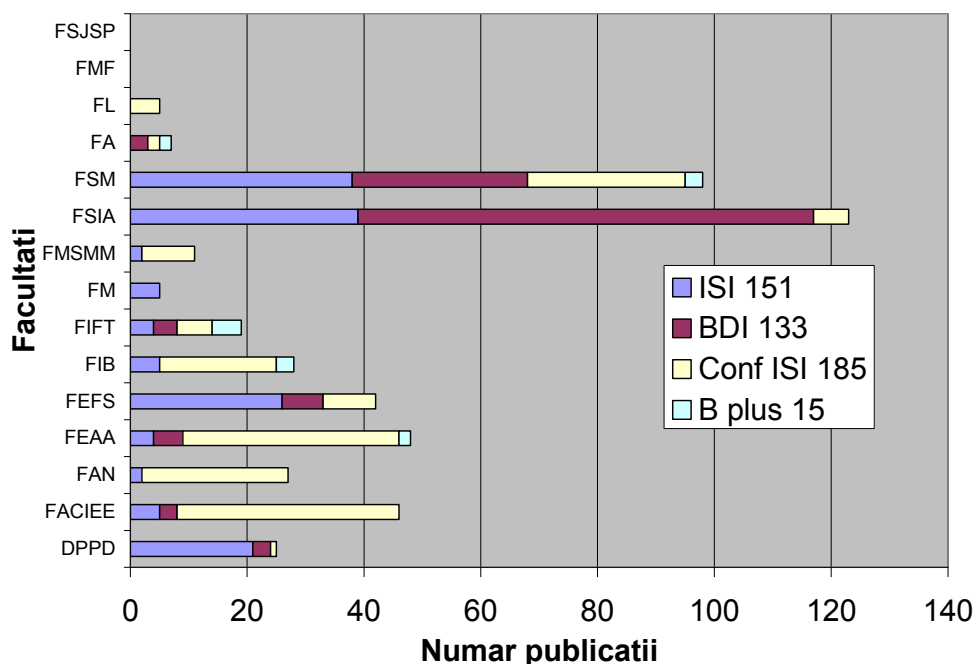

Fig.D5. Contribuția facultăților la publicarea de articole

În ce privește publicarea de cărți, situația este prezentată în figura D6.

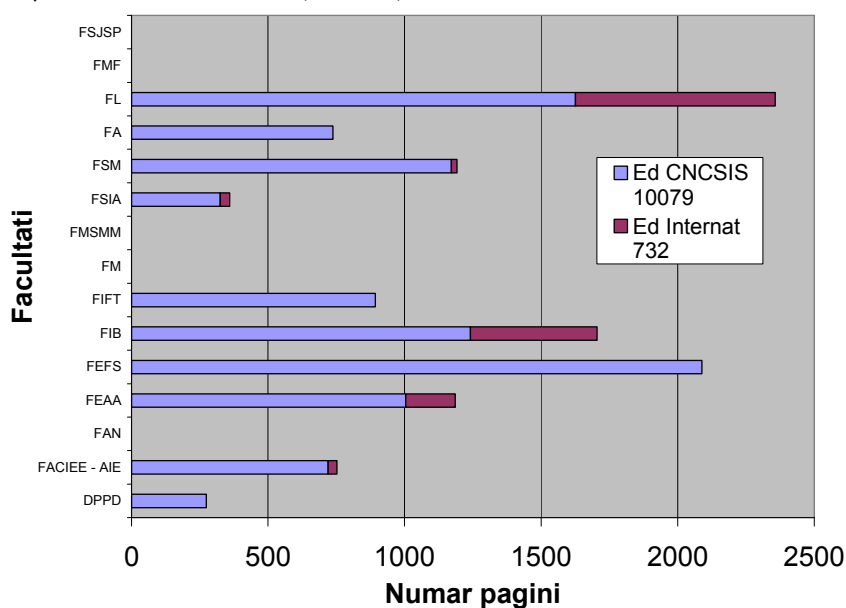

Fig.D6. Contribuția facultăților la publicarea de cărți

Brevete

Un grup de cercetători de la FSIA a obținut brevetarea a două tehnologii: Tehnologia de obținere a aluatului acid uscat din faină integrală de secară și Tehnologia de reducere a conținutului de micotoxine din produsele de panificație. Tot în cursul acestui an, au fost depuse trei cereri de brevet: una de la FMSMM, una de la FSIA și o a treia de la FEFS în colaborare cu FM.

Manifestări științifice studențești

Studentii și-au prezentat și ei rezultatele cercetării în cadrul unor manifestări dedicate lor, care au avut loc în luna mai. Facultățile care au organizat astfel de manifestări sunt prezentate în tabelul D3, împreună cu valoarea premiilor acordate de UGAL pentru lucrările clasate pe primele trei locuri, la fiecare secțiune.

Tabelul D3. Sesiuni de comunicare a rezultatelor cercetării științifice desfășurate de studenți

Nr. crt.	Facultatea	Perioada	Nr. secțiuni	Valoare premii (lei)
1	Facultatea de Mecanică	18-21.05.2012	9	3.150
2	Facultatea de Știința și Ingineria Alimentelor	17-18.05.2012	4	1.750
3	Facultatea de Economie și Administrarea Afacerilor	17-21.05.2012	12	4.200
4	Facultatea de Litere	14-18.05.2012	6	2.100
5	Facultatea de Medicină și Farmacie	26.05.2012	3	1.050
6	Facultatea de Științe și Mediu	11-25.05.2012	3	1.050
7	Facultatea de Arhitectură Navală	-	-	-
8	Facultatea de Metalurgie, Știința Materialelor și Mediu	31.05-01.06.2012	5	1.750
9	Facultatea de Științe Juridice, Sociale și Politice	-	-	-
10	Facultatea de Automatică, Calculatoare, Inginerie Electrică și Electronică	23-23.05.2012	12	4.200
11	Facultatea de Istorie, Filozofie și Teologie	10-25.05.2012	4	1.400
12	Facultatea de Educație Fizică și Sport	25.05.2012	3	1.050
13	Facultatea de Arte	31.05.2012	3	1.050
14	Facultatea de Inginerie Brăila	31.05-01.06.2012	4	1.400
15	Facultatea Transfrontaliera de Științe Umaniste, Economice și Inginerești	-	-	-
16	Departamentul pentru Pregătirea Personalului Didactic	31.05.2012	3	1.050
	TOTAL			25.200

Teze de doctorat – Numărul de teze de doctorat susținute public, în 2012, a fost de 91.

Concursuri

Studentii ai UGAL au reprezentat universitatea la mai multe concursuri de inovare, la care au fost obținute premiile:

- o echipă a FSIA, alcătuită din doi studenți doctoranzi, a câștigat competiția Ecotrophelia România, cu produsul Salam danubian dietetic, și a participat la faza europeană a competiției, Ecotrophelia Europa, care s-a desfășurat la Paris, în cadrul Salonului Internațional Agroalimentar (SIAL). Competițiile Ecotrophelia premiază produsele alimentare eco-inovative, cu potențial comercial, și reprezintă o adevărată rampă de lansare a studenților cu spirit inovativ și antreprenorial.
- o echipă a FACIEE, reprezentată de patru studenți electronisti, a fost premiată anul trecut la un concurs organizat de firma Texas Instruments pentru proiectare de circuite electronice
- tot de la FACIEE, o echipă de doi studenți a obținut premiul al II-lea la concursul de microcontrolere, organizat de Politehnica din Iași, iar o studentă a primit o mențiune la concursul de Semnale și Sisteme, organizat de Politehnica București.

- echipa BIMA-GL (FACIEE), formată din 4 studenți de la programul de studii Automatică și Informatică Aplicată, au fost recompensați cu "Best Motor Control and Car Functions" la concursul: OPEN DOORS Student Competition "electroMobility", organizat de Compania Continental din Iași.
- studenții de la FAN au obținut 16 premii naționale și internaționale
- studenții FEAA au obținut 13 premii naționale

Managementul activității de cercetare

În ce privește managementul activității de cercetare, în 2012, s-au realizat următoarele:

- au fost extinse atribuțiile Serviciului de Management a proiectelor de cercetare, fapt care s-a reflectat și în redenumirea sa ca Serviciul de Lansarea și managementul proiectelor de cercetare. Noile atribuții presupun, pe lângă furnizarea documentelor necesare participării la o competiție de proiecte și încheierii unui contract de cercetare, anunțarea acestor competiții, atât a celor de nivel național, cât și a celor de nivel european. În acest scop, s-a făcut o legătură directă, din site-ul UGAL-Cercetare, către site-urile CNCSIS, CNMP, EC-CORDIS, ACIS, Regio, ANCS. Periodic, serviciul trimite înștiințări prin e-mail, către comunitatea academică a UGAL, cu privire la lansarea competițiilor de proiecte.
- a fost înființat Registrul Unic al Cercetării (RUC) din UGAL, care este gestionat de compartimentul LMPC.
- a fost elaborat un Regulament al cercetării, cu scopul de a reglementa nu numai activitatea de cercetare propriu-zisă, ci și activitățile desfășurate în sprijinul acesteia. Regulamentul este în curs de aprobare.
- a demarat un proces de reorganizare a celor 24 de centre de cercetare existente în UGAL (<http://www.cercetare.ugal.ro/32.html>). Reorganizarea se referă la schimbări în plan managerial, redefinirea direcțiilor de cercetare în conformitate cu noile cerințe din domeniul CDI, integrarea de noi compartimente/laboratoare, unificări ale unor centre mai mici, schimbarea denumirii unor centre, reactualizarea listelor de echipamente, reactualizarea site-urilor.
- A fost semnat acordul de constituire a consorțiului ANELIS Plus, cu care s-a depus un proiect pentru facilitarea accesului electronic la literatura de specialitate. Acest acord continuă colaborarea din anii trecuți, din cadrul proiectului ANELIS.



Universitatea "Dunărea de Jos" din Galați

Tradiție în performanță

E. Situația asigurării calității activităților din cadrul UGAL

Asigurarea calității activității didactice, de cercetare și administrative din cadrul universității se realizează prin intermediul Consiliului de Calitate condus de Rector. Consiliul acționează prin intermediul Comisiei de Calitate și Serviciului de Calitate și elaborează și implementează standardele și procedurile de asigurare a calității la nivelul universității. Responsabilitatea formală pentru asigurarea și respectarea standardelor revine Senatului Universității "Dunărea de Jos". Responsabilitatea directă la nivel instituțional în această direcție îi revine Consiliului de Calitate ale cărui atribuții sunt:

1. Coordonează aplicarea procedurilor și activităților de evaluare a calității, aprobate de conducerea UGAL;
2. Formulează propuneri de îmbunătățire a calității educației;
3. Analizează periodic împreună cu comisiile de calitate din facultăți și din serviciile administrative starea calității din UGAL;
4. Propune proceduri de bune practici și *benchmarking*;
5. Elaborează anual un raport de evaluare internă privind calitatea academică în universitate. Raportul este adus la cunoștința tuturor beneficiarilor prin afișare și publicare;
6. Contribuie la dezvoltarea unei culturi a calitatii în UGAL și stabilește măsuri pentru consolidarea acesteia;
7. Propune criterii și inițiază analize și evaluări pe baza criteriilor de calitate pe facultati, departamente;
8. Asigură feedback-ul din partea studentilor;
9. Cooperează cu ARACIS și cu alte organisme abilitate sau instituții similare din țară sau străinătate, potrivit legii;
10. Colaborează cu experții evaluator în perioadele de evaluare externă a UGAL;
11. Realizează evaluarea internă a dosarelor de autorizare provizorie, acreditare și evaluare periodică a programelor de studii;
12. Asigură formarea, dezvoltarea și actualizarea bazei de date privind asigurarea calității serviciilor educaționale din universitate;
13. Răspunde de asigurarea transparenței informațiilor privind calitatea academică din universitate;
14. Informează facultățile și subcomisiile pe facultăți cu privire la criterii, standarde, indicatori de performanță și la metodologia și procedurile de evaluare a calității;
15. Urmărirea modului de aplicare a procedurilor de calitate în UGAL;
16. Elaborarea și actualizarea manualului de calitate;
17. Elaborarea formularelor tipizate pentru activitatea didactică din UGAL;
18. Coordonarea și consilierea activității comisiilor de calitate din facultățile UGAL;
19. Monitorizarea planurilor de învățământ de la programele de studii din UGAL;
20. Actualizarea informațiilor de pe pagina WEB a Comisiei de Calitate.

Pentru fiecare facultate, această responsabilitate este transferată comisiilor de calitate de la nivelul facultăților, precum și comisiilor de calitate de la nivelul fiecărui program de studiu (licență, master) și centru de cercetare. Toate comisiile de calitate și-au desfășurat activitatea în conformitate cu:

- a. Ordonanța de urgență nr. 75 / 2005 privind asigurarea calității educației
- b. Legea nr. 87/2006 - pentru aprobarea Ordonanței de urgență a Guvernului nr. 75/2005
- c. Ordonanța de urgență nr. 102/2006
- d. Legea nr. 240/2007
- e. Legea nr. 69/2011
- f. Ordonanța de urgență nr. 75/2011 pentru modificarea și completarea Ordonanței de urgență a Guvernului nr. 75/2005 privind asigurarea calității educației
- g. OUG nr. 92/2012
- h. OM nr. 6540/2012
- i. Legea educației naționale nr. 1/2011
- j. Ordinul Ministrului nr. 3753/2011
- k. Hotărârea Guvernului nr. 707/2012
- l. Ordinul Ministrului nr. 4945/2012
- m. Ordinul Ministrului nr. 5823/2012

Universitatea "Dunărea de Jos" dispune de structuri, politici, strategii și procedee concrete pentru managementul și asigurarea calității activităților de predare, învățare și cercetare și pentru dezvoltarea unei culturi proprii a calității. Consiliul de calitate, în noua structură a primit atribuții și responsabilități din partea conducerii universității. La nivelul facultăților, departamentelor, programelor de studii și centrelor de cercetare s-au actualizat structurile comisiilor de calitate și membrii acestora au primit atribuții concrete legate de sistemul de management al calității. Activitatea Comisiei de Calitate și a Serviciului de Calitate a cuprins mai multe aspecte specifice procesului didactic:

1. Planurile de învățământ au fost verificate, la toate formele de învățământ, licență și masterat, zi, ID-IFR și DFCTT;
2. Planurile noi de învățământ au fost realizate și verificate în concordanță cu criteriile și standardele ARACIS; formularul tipizat de plan de învățământ a fost afișat pe pagina Serviciului de calitate;
3. Consiliul de Calitate a asigurat documente tipizate pentru declarații de norme, s-a verificat corectitudinea întocmirii lor, astfel încât să nu se depășească prevederile ARACIS (maxim 3 norme pentru fiecare cadru didactic);
4. Comisia de calitate a elaborat Metodologia de organizare a examenelor de finalizare a studiilor, Metodologia de recunoaștere a perioadelor de studii efectuate în cadrul unor mobilități nereglementate și Metodologia privind echivalarea și recunoașterea actelor de studii obținute în străinătate care nu corespund celor 3 cicluri de studii universitare de tip Bologna implementate în România;
5. Coordonarea activității de aplicare a procedurilor și activităților de evaluare și asigurarea calității în Universitate; pe pagina Comisiei de Calitate au fost afișate toate informațiile necesare desfășurării activităților de autoevaluare;
6. S-a actualizat Fișa de autoevaluare a Cadrelor didactice pentru anul 2012;
7. S-a coordonat activitatea de întocmire a Rapoartelor de autoevaluare pentru 22 de programe de studii
8. Toate informațiile legate de asigurarea calității în Universitate sunt afișate pe pagina de asigurare a calității.

În Universitatea "Dunărea de Jos" din Galați au fost implementate sisteme de bune practici în activitatea de evaluare a calității corpului profesoral. Universitatea dispune de personal didactic adecvat numărului total al studenților, ca număr și ca bază de funcționare, pentru fiecare domeniu. Personalul didactic corespunde, în privința calificărilor, specificului programelor de studiu și obiectivelor de calitate pe care acestea și le-au fixat. Există un raport optim stabilit pentru fiecare program de studiu între numărul de cadre didactice titulare cu norma de bază în universitate și numărul total de studenți înmatriculați. Raportul este stabilit în funcție de specificul fiecărui program de studii, obiectivele și nivelul calității academice, calitatea predării și învățării, calitatea cercetării. În stabilirea raportului sunt avute în vedere niveluri superioare ale calității predării, învățării și cercetării, prin comparație cu

universități performante din țară și din străinătate. Sunt aplicate consecvent procedee de stabilire a unui set de nivele profesionale de reper și sunt realizate comparații. Și în anul 2012, pentru evaluarea calității corpului profesoral s-au folosit toate tipurile de evaluare precizate de standardele ARACIS.

Transparența publică a datelor și informațiilor, în forma tipărită și în forma electronică, despre toate calificările și programele de studiu, actualitatea, corectitudinea și validitatea acestor informații, sunt demonstrate permanent. Universitatea "Dunărea de Jos" și toate facultățile ei oferă informații și date, cantitative și/sau calitative, actuale și corecte, despre calificările, programele de studiu, diplomele, personalul didactic și de cercetare, facilitățile oferite studenților și despre orice aspecte de interes pentru public, în general, și pentru studenți, în special. Informația oferită public de universitate este comparabilă, cantitativ și calitativ, cu cea oferită de universitățile din Spațiul European al Învățământului Superior. La nivelul fiecărei facultăți din universitate s-au actualizat comisiile de calitate și în cadrul facultăților, comisiile de calitate pentru fiecare program de studii și structură de cercetare. Managementul activității administrative a constatat în principal în reorganizarea structurilor administrative și conducerii la nivelul noilor structuri, vezi Fig. E1. Ca urmare, au fost reactualizate responsabilitățile, obiectivele și activitățile în cadrul acestora. Politica în domeniul calității în UGAL vizează obiectivele asigurării calității și la mijloacele de realizare a acestora. Strategiile sunt focalizate pe obiective și se referă la modul de mobilizare a resurselor pentru realizarea la timp a obiectivelor propuse la nivel de instituție și pe programe de studiu. Cultura calității se referă la valorile, normele și activitățile practicate în UGAL pentru inițierea, aprobarea, evaluarea și monitorizarea calității activităților didactice și de cercetare. Structurile, politicile și strategiile creează cadrul instituțional în pentru dezvoltarea și monitorizarea efectivă a calității, pentru consacrarea unei culturi a calității și pentru îmbunătățirea continuă a standardelor de calitate.

Comisia și Serviciul de Calitate au elaborat proceduri și regulamente interne care au avut ca scop reglementarea activităților de îmbunătățire a calității activității didactice, administrative și manageriale, la toate nivelele. Documentele elaborate și procedurile derulate, perfectibile, au asigurat sistemul management al calității în universitate. UGAL dispune de practici de auditare internă cu privire la principalele domenii ale activității universitare, asigurându-se astfel că angajamentele pe care și le-a asumat sunt respectate riguros, în condiții de transparență publică. Monitorizarea managementului calității în UGAL este asigurată, conform Ordinului Ministrului Finanțelor Publice nr. 946/2005, prin Comisia de monitorizare, coordonare și îndrumare metodologică a sistemelor proprii de control managerial. Componenta Comisiei de monitorizare, coordonare și îndrumare metodologică a sistemelor proprii de control managerial a fost actualizată, în baza Deciziei 3252 din 2012. Prin Decizia 3253 din 2012 au fost actualizate și atribuțiile fiecărui membru din cadrul Comisiei pentru implementarea standardelor de management și control intern. În vederea monitorizării, coordonării și îndrumării metodologice cu privire la sistemele proprii de control managerial a fost constituit Grupul de lucru în baza Deciziei 284 din 2013. Principalele obiective ale Comisiei și Grupului de lucru după constituire au fost:

- reactualizarea obiectivelor specifice structurilor și indentificarea activităților procedurabile și neprocedurabile în conformitate cu noua organigramă a instituției aprobată prin Decizia 1109 din 2012;
- întocmirea și aprobarea procedurii Managementul riscului și elaborarea registrului de riscuri;
- difuzarea procedurii conform Listei de difuzare și începerea activității de centralizare a riscurilor la nivelul întregii entități, consemnarea lor în Registrul de riscuri;
- actualizarea Programului de dezvoltare a sistemului de control intern și instruirea membrilor comisiei cu privire la stabilirea obiectivelor specifice;
- trimestrial au fost realizate raportările către MEN – Biroul de politici publice privind stadiul implementării sistemului de control managerial (SCMI) la nivelul instituției;
- la sfârșitul anului au fost distribuite și completate chestionarele de autoevaluare a stadiului de implementare a standardelor de control intern/managerial;

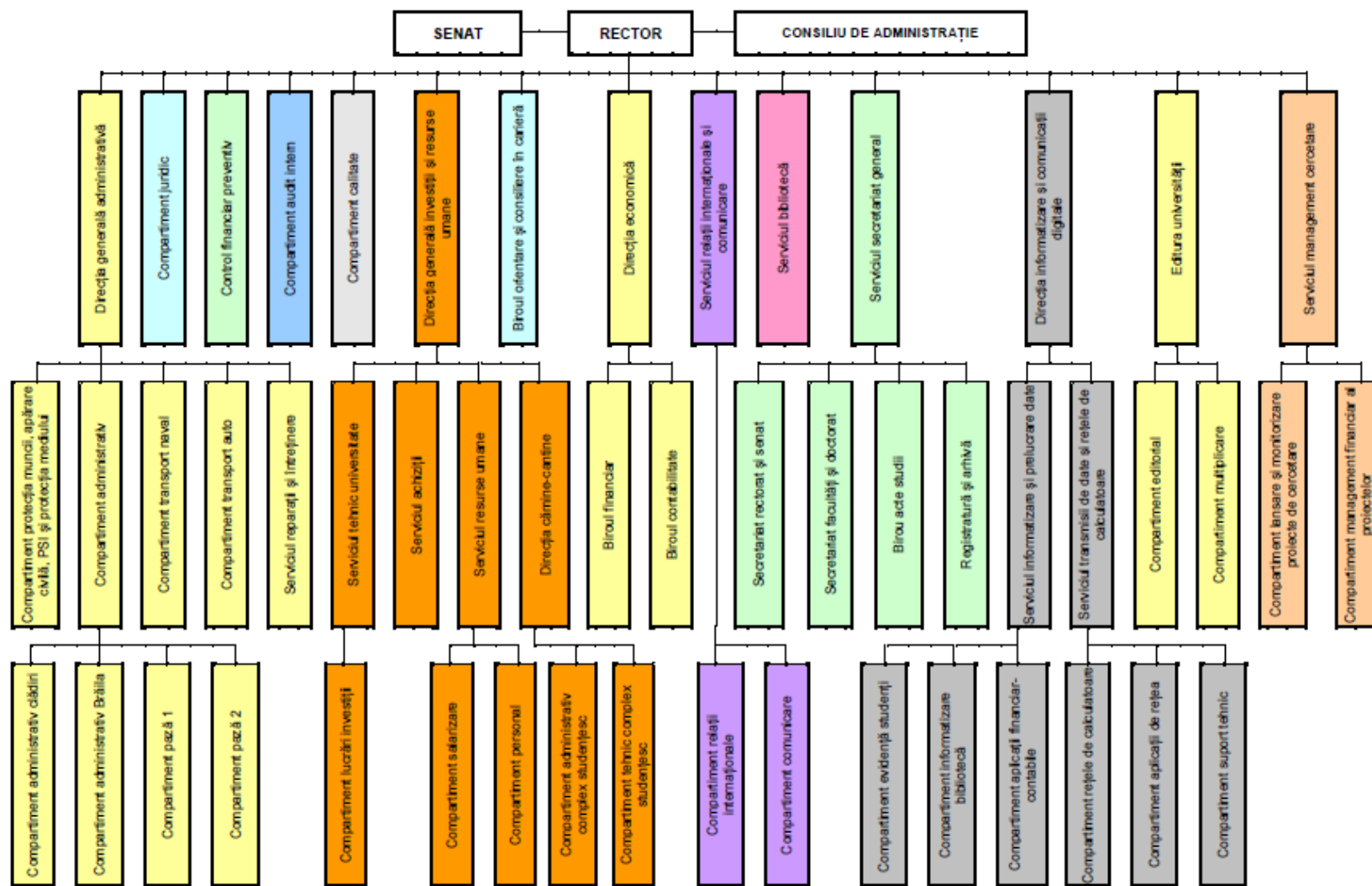

Fig. E1 Organigrama universității



Universitatea "Dunărea de Jos" din Galați

Tradiție în performanță

F. Situația respectării eticii universitare și a eticii activităților de cercetare

Comisia de Etică Universitară (CEU) funcționează în baza regulamentului de organizare și funcționare aprobat de Senatul Universității "Dunărea de Jos" din Galați prin Hotărârea nr. 8 din 05.07.2012. De asemenea, componența CEU a fost validată tot prin Hotărârea nr. 8 din 05.07.2012. CEU s-a reunit în ședință pentru prima dată în 17.07.2012. În urma votului liber exprimat al membrilor prezenți, a fost ales președinte al CEU - Șef lucrări dr. ing. Vlad Ciprian, vicepreședinte - Lector dr. Mirică Andreea și secretar – Lector dr. David Sofia. Președintele CEU a fost validat prin decizia nr. 1585 din 31.07.2012. De la această dată CEU a analizat și a răspuns la toate sesizările formulate, întrunindu-se în ședință ori de câte ori a fost necesar. Din 17.07.2012 și până la sfârșitul anului 2012, CEU a analizat opt sesizări și s-a întrunit în opt ședințe de lucru. Astfel,

A. Dintre aceste opt sesizări, o sesizare a solicitat avizarea, din punct de vedere al respectării normelor de etică și bună conduită în cercetarea medicală. Astfel, în sesizarea nr. **C7554/25.07.2012**, doamna Ș.I. dr. DOBRE Michaela a solicitat CEU "avizarea, din punct de vedere al respectării normelor de etică și bună conduită în cercetarea medicală care implică subiecți umani minori și/sau în incapacitate de a-și exprima opțiunea, Consimțământul informat necesar în vederea efectuării unui studiu ale cărui rezultate vor face parte din lucrările de licență ale studenților Cătănoiu Otilia și Telețianu Bogdan Ștefăniță". CEU a avizat favorabil cererea nr. C7554/25.07.2012 sub rezerva respectării ordinului comun al M.S.P. și al M.E.C.T. 140/1515 din 26.01.2007.

B. Alte două sesizări au vizat o posibilă culpă de plagiat. În sesizarea nr. **C2640/14.03.2012** domnul Prof. univ. dr. POPESCU Gheorghe a solicitat Universității analizarea unei situații prezumtibile de plagiat. Petentul a menționat că este autorul lucrării „Evoluția gândirii economice”, ediția I, Editura George Barițiu, Cluj-Napoca, 2000; ediția a doua, Editura George Barițiu, Cluj-Napoca, 2004; ediția a treia, Editura Academiei Române, Editura Cartimpex, Cluj-Napoca, 2004; ediția a patra, Editura C.H.Beck, București, 2009. Petentul a precizat faptul că într-o lucrare intitulată „Doctrina economice” apărută la editura Europlus, Galați, în anul 2010 (purtând ISBN) cu autor, Lector univ. dr. Nechita Daniela, angajat a Universității „Dunărea de Jos” din Galați, au fost copiate integral, fără citare și indicarea sursei bibliografice, paginile 57-69. CEU, analizând solicitarea și documentele atașate, constată faptul că doamna Lector univ. dr. Nechita Daniela se face vinovată de plagiere, aspect prevăzut la articolul 26, alin. 1, lit. a, din Codul de Etică și Deontologie Profesională Universitară. În acest caz, CEU a hotărât sancționarea doamnei Lector univ. dr. Nechita Daniela cu avertisment scris, conform art. 318, alin. 1, lit. a din Legea Educației Naționale nr. 1/2012.

În cel de-al doilea caz de plagiat, cu privire la sesizarea ANCS înregistrată la Universitatea "Dunărea de Jos" din Galați cu nr. **M382/27.08.2012**, în care doamna Mihaela Șt. Rădulescu, profesor universitar doctor la Departamentul de Limbi Străine și Comunicare din Universitatea Tehnică de Construcții din București, solicită soluționarea cazului de plagiat constând în însușirea, fără drept, de către prof. univ. dr. Răducan Oprea și prep. univ. drd. Ramona Mihaela Oprea, cadre didactice la Facultatea de Științe Juridice, Sociale și Politice din Universitatea „Dunărea de Jos” Galați, a calității de autori ai cărții intitulată Inițiere

În metodologia cercetării științifice, publicată la Galați University Press, 2008, 91 pagini (format 17 x 24 cm), ISBN 978-606-8008-11-0, în care cca. 91% din text este integral preluat, fără drept, fără modificări, deci cuvânt cu cuvânt, din cartea intitulată "Metodologia cercetării științifice. Elaborarea lucrărilor de licență, masterat, doctorat", ediția 1, publicată la Editura Didactică și Pedagogică, R. A. din București, în 2006, 184 pagini (format 14,5 x 20,5 cm), ISBN 973-30-1675-6, ISBN 978-973-30-1675-5, scrisă de Mihaela Șt. Rădulescu. Pe baza raportului Comisiei de Analiză nr. C378/18.01.2013, CEU a hotărât pentru Prof. univ. dr. Oprea Răducan: suspendarea pe o perioadă de trei ani a dreptului de înscriere la un concurs pentru ocuparea unei funcții didactice superioare ori a unei funcții de conducere, de îndrumare și control, ca membru în comisii de doctorat, de master sau de licență (art. 318, lit. c) din Legea 1/2011) și diminuarea salariului de bază cu 15% pe o perioadă de două luni (art. 318, lit. b) din Legea 1/2011), iar pentru Prep. univ. drd. Ramona Mihaela Oprea: suspendarea pe o perioadă de doi ani a dreptului de înscriere la un concurs pentru ocupare unei funcții didactice superioare ori a unei funcții de conducere, de îndrumare și control, ca membru în comisii de doctorat, de master sau de licență (art. 318, lit. c) din Legea 1/2011). În afară de sancțiunile susrubricate, s-au hotărât și sancțiuni comune: retragerea din circuitul didactic și din biblioteci a lucrărilor "Inițiere în metodologia cercetării științifice", editura GUP, 2008, ISBN 978-606-8008-11-0, autori: Prof. univ. dr. Oprea Răducan și Prep. univ. drd. Ramona Mihaela Oprea; curs în formă electronică distribuit studenților de către DIDFR al Universității, cu un singur autor: Prof. univ. dr. Oprea Răducan; curs postat pe internet: site scribd; încetarea comercializării cărții "Inițiere în metodologia cercetării științifice", editura GUP, 2008, ISBN 978-606-8008-11-0, autori: Prof. univ. dr. Oprea Răducan și Prep. univ. drd. Ramona Mihaela Oprea la standul de vânzări a Universității "Dunărea de Jos" din Galați; încetarea distribuirii formei electronice a cursului către studenții DIDFR; eliminarea lucrării incriminate "Inițiere în metodologia cercetării științifice" din CV-urile și listele de lucrări ale celor doi coautori cât și de pe site-urile departamentelor.

C. Cinci cazuri au avut ca subiect comportamentul neadecvat al cadrelor didactice universitare.

Astfel, în sesizările nr. 5481/13.03.2012 și 13573/13.06.2012, domnul Prof. dr. ing. Fetecău Cătălin a solicitat Universității analizarea unei situații de comportament neadecvat și necolegial al doamnei Conf. dr. ing. Neagu Maria. CEU, analizând solicitarea, documentele atașate și dispozițiile martorilor, a constatat faptul că doamna Conf. dr. ing. Neagu Maria se face vinovată de un comportament necorespunzător și necolegial, aspect prevăzut de art. 8, lit. f) și sancționat de art. 61, lit. a) din Codul de Etică și Deontologie Profesională Universitară. CEU a hotărât sancționarea doamnei Conf. dr. ing. Neagu Maria cu avertisment scris, cu recomandarea ca pe viitor să aibă o conduită corespunzătoare mediului academic și să promoveze principiile de morală și etică în relațiile dintre membrii corpului universitar.

În sesizarea nr. C7657/27.07.2012 doamna Prof. univ. dr. ing. Lilica Ivănescu a solicitat Universității analizarea unei situații privind anumite abuzuri în funcție ale conducerii Facultății de Metalurgie, respectiv a domnului decan, prof. dr. ing. Cănanău Nicolae, și a doamnei prof. dr. ing. Potecașu Florentina, în calitate de Șef de departament. CEU, prin hotărârea nr. 21466/20.09.2012, a recomandat ca pe viitor părțile implicate să dea dovadă de un comportament demn de mediul academic în care activează sau au activat și de a evita imixtiunea conflictelor de natură personal în viața academică și a hotărât încetarea analizării cauzei având în vedere că părțile ar trebui să aplaneze conflictul și că din punct de vedere procedural nu se poate aplica nicio sancțiune.

În sesizarea nr. C5407/6.06.2012 d-na asist. Univ. dr. Podaru Geanina a sesizat CEU comportamentul considerat necorespunzător al d-lui prof. Măcuță Silviu în timpul desfășurării examenului de grupa 2211 – Automatică anul I, unde a acuzat-o de incompetență în fața studenților, folosind un ton ridicat și un limbaj total neacademic. CEU a hotărât că împotriva d-lui Prof. univ. dr. ing. Măcuță Silviu nu este dovedită cu certitudine ("*in dubio pro reo*") săvârșirea niciunei fapte care să constituie o încălcare a Codului de Etică și Deontologie Profesională Universitară și a recomandat respectarea principiilor colegialității și demnității, stingerea incidentelor și aplanarea conflictelor colegiale.

În sesizarea nr. C5956/14.06.2012 domnul Prof. univ. dr. MĂCUȚĂ Silviu a adus la cunoștința Senatului Universității „Dunărea de Jos” din Galați că în data de 04.06. 2012, la examenul Mecanică și Roboți cu studenții anului I, specializarea Automatică, doamna As. dr. Ing. Podaru Geanina, care l-a asistat, a făcut o eroare de corectură. Cerându-i-se punctul de vedere, aceasta a început să țipe și să facă comentarii, aducându-i grave prejudicii privind prestigiul Profesorului univ. dr. MĂCUȚĂ Silviu în fața studenților. CEU, analizând probele administrate (solicitarea, audierile și documentele atașate), constată că doamna Podaru Geanina nu a încălcat nicio normă de etică și bună conduită, care să constituie abatere de la Codul de Etică și Deontologie Profesională Universitară.

În cazul cererii nr. C4957/16.05.2012 d-na Pascu Leontina a sesizat CEU comportamentul considerat necorespunzător a d-lui Dorin Strătilă Sorin în timpul desfășurării probei scrise la matematică, în calitate de președinte al comisiei de bacalaureat de la Grup Școlar Industrial Dacia din București. CEU analizând solicitarea și documentele atașate, a constatat că cererea formulată de d-na Pascu Leontina, înregistrată la data de 16.05.2012 sub nr. C4957, se referă la un incident din 31.08.2011-1.09.2011 prin care se presupune că d-l Dorin Strătilă Sorin ar fi încălcat prevederile Codului de Etică și Deontologie profesională universitară. CEU a hotărât, pe baza cercetărilor, că d-l Dorin Strătilă Sorin nu a încălcat nici o normă de etică și bună conduită în activitatea de președinte a examenului de bacalaureat din septembrie 2011.



Universitatea "Dunărea de Jos" din Galați

Tradiție în performanță

G. Situația posturilor vacante

Structura *posturilor didactice normate*, raportată la *funcțiile didactice* și la *gradul de ocupare* se prezintă astfel în martie 2013:

Din numărul total de 1153 de posturi didactice normate, 68,25% apar ca fiind ocupate, iar diferența de 31,75% ca fiind vacante; structura acestora raportată la funcțiile didactice se prezintă astfel:

- profesor universitar: 4.68%
- conferențiar universitar: 9.77%
- lector universitar: 13.31%
- asistent universitar: 3.99%

Față de luna martie a anului 2012, în martie 2013 numărul posturilor didactice normate este mai mic cu 10.35%. În ceea ce privește gradul de ocupare, numărul angajaților în funcții didactice (inclusiv asistenții de cercetare) este mai mare cu 4.79% comparativ cu 2012; numărul total al pozițiilor vacante a scăzut în perioada martie 2012 - martie 2013 cu aprox. 31.72%.

Numărul total al posturilor din statele de funcții pentru anul universitar 2012-2013, pe funcții didactice se prezintă astfel:

- profesor universitar: 13.18%
- conferențiar universitar: 21.68%
- lector universitar: 38.77 %
- asistent universitar: 13.27%
- preparator universitar: 2.34%
- asistent cercetare: 10.06%

Se remarcă o situație aparte a funcțiilor de lector și conferențiar universitar, ponderea acestora atât în anul 2012, cât și în anul 2013 (pentru posturile ocupate și vacante) fiind disproporțională în raport cu piramida ideală a posturilor. Numărul posturilor de lector este supradimensionat, apropiindu-se de jumătate din totalul posturilor didactice normate, iar numărul posturilor de asistent este subdimensionat, reprezentând circa o optime din cifra totală a posturilor didactice normate.

În anul 2012 au fost scoase la concurs 101 posturi didactice din care 39 de posturi au fost ocupate prin intrare în sistem, 51 de posturi au fost ocupate prin promovare, iar 10 posturi au rămas neocupate. Distribuția acestor posturi pe funcții didactice este prezentată în tabelul G1:

Tabel G1

Nr.crt.	Cadre didactice intrate în sistem	Cadre didactice promovate	Posturi rămase neocupate prin neprezentare la înscriere	Cadre didactice care nu au fost confirmate pe noile posturi
1	2 Conf.	18 ŞL promovați Conf.	1 Conf.	3 Conf.
2	30 ŞL	33 Asistenți promovați ŞL	4 ŞL	-
3	7 Asist.	-	2 Asist.	-
Total	39	51	7	3

Tabel G2

Situația posturilor didactice și a posturilor destinate personalului didactic auxiliar și de cercetare precum și a personalului nedidactic la - 31.12.2012

N r. c r t	Facultatea, departamentul, colegiul, servicii funcționale și alte structuri administrative	Nr. Posturi prof.		Nr. posturi conf.		Nr. posturi lector / S.I.		Nr. posturi asistent		Nr. posturi preparator		Total posturi		Total posturi normate	Numărul posturilor did. au xiliare ocupate	Nr. posturilor nedidactice (TESA și administrativ) ocupate	Numărul posturilor did. au xiliare vacante	Nr. posturilor nedidactice (TESA și administrativ) vacante	
		Ocupate	Vacante	Ocupate	Vacante	Ocupate	Vacante	Ocupate	Vacante	Ocupate	Vacante	Ocupate	Vacante						Asist. Cercetare
	Total	98	54	135	15	304	13	107	46	27	0	671	366	1153	320	277	87	91	
1	Facultatea de Economie și Administrarea Afacerilor	3	7	16	5	32	25	2	5	1	0	54	42	10	106	14	0	5	1
2	Facultatea de Științe Juridice, Sociale și Politice	2	1	3	6	18	5	5	2	1	0	29	14	1	44	6	1	1	0
3	Facultatea de Litere	7	0	13	4	22	0	1	0	0	0	53	4	14	71	7	0	4	3
4	Facultatea de Istorie, Filosofie și Teologie	2	0	4	8	24	0	6	0	1	0	37	8	2	47	4	0	0	3
5	Facultatea de Științe și Mediu	6	0	10	3	16	9	9	1	0	0	41	13	15	69	6	0	3	0
6	Facultatea de Educație Fizică și Sport	0	0	6	9	23	9	7	7	1	0	37	25	0	62	5	0	0	0
7	Facultatea de Arte	1	0	2	2	8	5	7	8	3	0	21	15	0	36	1	0	1	0
8	Facultatea de Medicină și Farmacie	5	6	6	14	52	27	14	8	3	0	80	55	1	136	13	0	2	1
9	Facultatea de Arhitectură Navală	6	1	6	0	7	5	4	3	0	0	23	9	3	35	7	1	2	0
10	Facultatea de Automatică, Calculatoare, Inginerie Electrică și Electronică	12	0	10	3	24	15	14	5	5	0	65	23	8	96	13	1	10	0
11	Facultatea de Știința și Ingineria Alimentelor	9	5	17	4	24	22	8	2	5	0	63	33	31	127	24	2	6	0
12	Facultatea de Metalurgie, Știința Materialelor și Mediu	12	2	12	0	9	0	6	0	0	0	39	2	7	48	6	1	3	4
13	Facultatea de Mecanică	28	0	19	3	23	4	12	0	2	0	84	7	17	108	12	6	10	5
14	Facultatea de Inginerie din Brăila	5	0	11	1	20	6	2	1	5	0	43	8	7	58	5	0	1	0
15	Facultatea Transfrontalieră de Științe Umaniste, Economice și Inginerești	0	35	0	53	2	11	0	4	0	0	2	103	0	105	4	0	0	0
16	Școala Doctorală (IOSUD)	0	5	0	0	0	0	0	0	0	0	0	5	0	5				
17	Direcția generală administrativă														17	130	5	43	
18	Serviciul reparații și întreținere														2	32	0	6	
19	Compartiment juridic														0	2	0	0	
20	Control financiar preventiv														1	0	0	0	



Universitatea "Dunărea de Jos" din Galați

Tradiție în performanță

H. Situația inserției profesionale a absolvenților din promoțiile precedente

În prezentul raport sunt prezentate date referitoare la absolvenții promoțiilor 2007-2011 care și-au ridicat actele de studii până la 31 decembrie 2012. În această perioadă, 15541 absolvenți s-au prezentat la *Biroul de Eliberare a Actelor de Studii* și au completat chestionarul de evaluare a inserției pe piața muncii a absolvenților UGAL. Din totalul absolvenților participanți la anchetă, 48,68% își continuă studiile. Cei mai mulți dintre aceștia sunt înscriși la un program masteral (90,5%), 7,8% dintre ei urmează cursuri nivel licență, iar 1,7% urmează studii doctorale. Aproximativ un sfert dintre absolvenți își continuă activitatea la locul de muncă obținut înainte de absolvire, iar jumătate dintre ei și-au căutat un loc de muncă după terminarea facultății. Peste 65% dintre cei care și-au căutat un loc de muncă după absolvire s-au angajat în primele 6 luni de la definitivarea studiilor de nivel licență. 43.73% dintre absolvenți declară că primul loc de muncă obținut după terminarea studiilor de licență este în domeniul specializării absolvite, iar aproape 44.64% declară că au fost angajați într-un alt domeniu decât cel absolvit. În cele ce urmează este prezentată tabelar situația comparativă a absolvenților promoțiilor 2007-2011.

SITUAȚIA ABSOLVENȚILOR PROMOȚIA 2007

Nr. crt.	Nr. absolvenți	Nr. absolv. care au completat chestionarul	Nr. absolvenți angajați	Angajarea este		Nr. absolv. fără loc de muncă la 1 an de la absolvire	Continuare de studii	
				În domeniu	În alt domeniu		Da	Nu
1.	2486	1385	1178	744	433	207	440	872
2.			85,05% din total chestionati	63,15% din total angajati	36,76% din total angajati	14,95% din total chestionati	31,76% din total chestionati	

SITUAȚIA ABSOLVENȚILOR PROMOȚIA 2008

Nr. crt.	Nr. absolvenți	Nr. absolv. care au completat chestionarul	Nr. absolvenți angajați	Angajarea este		Nr. absolv. fără loc de muncă la 1 an de la absolvire	Continuare de studii	
				În domeniu	În alt domeniu		Da	Nu
1.	3960	1298	925	530	395	373	770	311
2.			71,26% din total chestionati	57,29% din total angajati	42,70% din total angajati	30,32% din total chestionati	59,32% din total angajati	

SITUAȚIA ABSOLVENȚILOR PROMOȚIA 2009

Nr. crt.	Nr. absolvenți	Nr. absolv. care au completat chestionarul	Nr. absolvenți angajați	Angajarea este		Nr. absolv. fără loc de muncă la 1 an de la absolvire	Continuare de studii	
				În domeniu	În alt domeniu		Da	Nu
1.	3935	2112	1330	663	668	782	1068	685
2.		53.67% din totalul absolvenților	62,29% din total chestionați	49,84% din total angajați	50.22% din total angajați	37.02% din total chestionați	50.56% din total chestionați	

SITUAȚIA ABSOLVENȚILOR PROMOȚIA 2010

Nr. crt.	Nr. absolvenți	Nr. absolv. care au completat chestionarul	Nr. absolvenți angajați	Angajarea este		Nr. absolv. fără loc de muncă la 1 an de la absolvire	Continuare de studii	
				În domeniu	În alt domeniu		Da	Nu
1.	2816	691	430	246	184	261	368	323
2.		24.5% din totalul absolvenților	62.22% din total chestionați	57.20% din total angajați	42.7% din total angajați	37.77% din total chestionați	53.25% din total chestionați	

SITUAȚIA ABSOLVENȚILOR PROMOȚIA 2011

Nr. crt.	Nr. absolvenți	Nr. absolv. care au completat chestionarul	Nr. absolvenți angajați	Angajarea este		Nr. absolv. fără loc de muncă la 1 an de la absolvire	Continuare de studii	
				În domeniu	În alt domeniu		Da	Nu
1.	2344	851	518	282	236	333	439	412
2.		36.31% din totalul absolvenților	60.87% din total chestionați	54.44% din total angajați	45.56% din total angajați	39.13% din total chestionați	51.29% din total chestionați	